O Mundo Está Deante da Angustiosa Perspectiva de Um Violento Conflicto Armado Entre a Russia e o Japão

12 PAGINAS

Diario Carioca

100 REIS

Fundador: J. E. DE MACE...

Anno VI — Numero 1.434 | Rio de Janeiro, Terça-feira, 11 ... | Praça Tiradentes n.º 77

...eca Nacional
Av. Rio Branco

SERÃO, HOJE, ESCOLHIDOS, OS NOMES QUE FORMARÃO A CHAPA UNICA DE SÃO PAULO

S. PAULO, 10 (D. C.) — Realizar-se-á, amanhã, uma reunião dos representantes dos partidos politicos e das associações de classe de São Paulo, para escolha da chapa unica paulista.

Essa conferencia está sendo esperada com vivo interesse, observando-se em todos os circulos sociaes, viva curiosidade em torno dos nomes a serem indicados como candidatos do Estado de São Paulo.

Podemos adiantar que a união reinante entre os partidos e associações representativos da terra bandeirante continua sendo absoluta.

Os paulistas vão ter, na proxima assembléa, figuras de relevo de nossa sociedade, que defenderão com ardor e enthusiasmo as aspirações de São Paulo.

E' EXIGUO O HORARIO DOS SERVIÇOS DA VARA ELEITORAL

UM APPELLO AO MINISTRO DA JUSTIÇA, NO SENTIDO DE PROROGAR O EXPEDIENTE DOS DIVERSOS CARTORIOS

Sr. Antunes Maciel

Apesar de faltar menos de um mez para as eleições constituintes, o serviço da Vara Eleitoral continua sendo feito de maneira a não satisfazer ás necessidades publicas. Não têm sido poucas as reclamações que nos chegam sobre a exiguidade do tempo destinado á entrega dos titulos eleitoraes, sobre o que a imprensa, aliás, tem falado constantemente.

Ainda hontem, fomos procurados por uma numerosa commissão de funccionarios publicos que, por nosso intermedio, fazem um appello ao sr. ministro da Justiça, no sentido de prorogar até ás 22 horas o expediente dos cartorios daquella Vara. Terminando o expediente, ali, como termina, ás 17 horas, torna-se impossivel aos funccionarios comparecer dentro daquelle horario, com o enorme accumulo de pessoas que procuram receber os seus titulos.

A reclamação é justa. Justissima, mesmo. O governo poderia fazer a prorogação, que virá attender não somente aos interesses dos funccionarios, como tambem aos das suas proprias repartições.

Esperamos que o sr. ministro Antunes Maciel ponha sua attenção sobre esse caso, e procure resolvel-o da maneira mais equitativa, afim de que não surjam complicações de ultima hora.

Italia - Allemanha

Estão em Roma os Srs. Von Papen e Goering

Von Papen

ROMA, 10 (D. C.) — O sr. Von Papen, vice-chanceller do Reich, entrevistou-se, á tarde, com o chefe do governo, sr. Mussolini.

ROMA, 10 (D. C.) — Chegou a esta capital o sr. Goering, ministro sem pasta do Reich.

O Panamá Vivaldi

APPARECEU, FINALMENTE, NUM MATUTINO DE HONTEM, UMA EXPLICAÇÃO ASSIGNADA PELO SR. LEITE RIBEIRO

O Conhecido Homem de Negocios Esqueceu-se, Entretanto, de Explicar Por Que Vendeu ao Estado do Rio, por 25.000 Contos Aquillo Que Fôra Avaliado em 3.500 — E a Differença de Taxa?

Tentando defender-se das accusações que lhe são feitas em torno da venda do acervo da T. L. F. ao governo do Estado do Rio, o sr. Vivaldi Leite Ribeiro, depois de referir-se de maneira pouco sympathica "á certa imprensa", que tenta fazer luz nos seus negocios e de aggredir o interventor Ary Parreiras por não querer se dobrar aos seus desejos, o conhecido homem de negocios passa a historiar a actuação da sua empresa desde priscas eras.

Lemos com a maior attenção as tres longas columnas, nas quaes derrama o sr. Vivaldi sua irritação e a sua defesa e... "mirabile visu" não encontramos uma só linha onde houvesse referencia aos dois pontos essenciaes das accusações que lhe são feitas: a avaliação em 3/500 contos do acervo da T. L. F., acervo este transferido do Estado do Rio por .... 25.000:000$000 e a differença entre a taxa pela qual vendia energia electrica ao Estado e aquella pela qual passou, depois da venda da Usina de Tombos, a compral-a. Segundo calculos publicados nas columnas ineditoriaes do DIARIO CARIOCA, o sr. Vivaldi lucrou em tres annos com essa differença de taxas cerca de 2.000 contos.

O silencio do illustre industrial em torno desses pontos é a prova de que prefere desviar para outros assumptos a attenção do publico.

Em vez de aggressões e recriminações contra tudo e contra todos, seria preferivel, mesmo para não perder seu precioso tempo, que o sr. Vivaldi Leite Ribeiro explicasse com clareza toda essa historia.

Para facilitar ao sr. Vivaldi e ao interventor Parreiras a reconstituição dessa encantadora historia, por que não pedem esclarecimentos ao sr. Antonio Faustino Porto?...

O Pacto das Quatro Potencias

A FRANÇA RESPONDEU A'S PROPOSTAS ITALO-BRITANNICAS

As Idéas do "Memorandum" Dirigido aos Governos de Roma e Londres

PARIS, 10 — (Havas) — Em seguida á reunião do Conselho de Ministros, foi confirmado que o "memorandum" francez em resposta ás propostas italo-britannicas será entregue aos governos de Roma e Londres, por intermedio do embaixador francez naquellas capitaes.

Esse "memorandum" é acompanhado de um projecto, contendo seis artigos, e que se inspira directamente nas idéas expostas, na tribuna da Camara, pelo presidente do Conselho, sr. Edouard Daladier. Foi elaborado dentro de um espirito de approximação sincera e visa um entendimento entre as potencias occidentaes, embora defendendo as prerogativas da Sociedade das Nações e o respeito aos tratados.

O "memorandum" e a carta que acompanham o projecto estão contidos em quatro folhas dactylographadas.

A "São Paulo" Companhia Nacional de Seguros de Vida

SUCCURSAL NESTA CAPITAL, AVENIDA RIO BRANCO N.º 131, 1.º ANDAR

Presidente: — DR. JOSE' MARIA WHITAKER

E' Possivel Uma Guerra Entre o Japão e a Russia

O Orgão Official Nipponico "Karbin Times" Accusa Um Alto Funccionario Sovietico

FOI SUSPENSO O SERVIÇO FERROVIARIO DIRECTO ENTRE A EUROPA E O EXTREMO-ORIENTE

LONDRES, 10 — (Havas) — Communicam de Kharbine á Agencia Reuter: — "O orgão official japonez "Karbin Times" pede a prisão do director geral da Chinese Eastern Railway e accusa este alto funccionario sovietico de ter enviado para a Russia cento e duas locomotivas quatro mil vagões de carga e novecentos e oitenta vagões de passageiros de propridade daquella companhia.

O jornal declara mais que o acto do funccionario russo pode provocar um conflicto armado entre o Japão e os Soviets.

Um graphico da região manchú de Karbin, chave das communicações com a Russia

As autoridades do Mantcheukuo pediram tambem ao consul geral da Russia a restituição immediata do material rodante retirado das linhas da companhia. Tudo isto vem reforçar a opinião corrente de que o incidente pode ou provocar um conflicto entre o Japão e a Russia ou diminuir a influencia russa na rêde da empresa.

O serviço ferroviario de transporte de mercadorias directo entre a Europa e o Extremo-Oriente foi suspenso, por ordem das autoridades mandchu's, que têm em vista isolar a linha do Transbaikal, para tirar das autoridades sovieticas o controle dos passaportes e das alfandegas. Esse serviço ficará suspenso emquanto as autoridades sovieticas não tiverem resolvido a questão de maneira satisfactoria".

As Conversações de Washington

Esteve Reunido o Gabinete Britannico

LONDRES, 10 (Havas) — O gabinete britannico reuniu-se esta manhã, em Downing Street, sob a presidencia do sr. Mac Donald, tendo examinado diversos assumptos referentes á politica interna e ao programma que orientará o primeiro ministro nas conversações que terá em Washington, proximamente, com o presidente Roosevelt.

A Luta no Chaco

Os Bolivianos Annunciam Novas Victorias

LA PAZ, 10 (Havas) — O Estado Maior do Exercito publicou o seguinte communicado: "Desde hontem que se combate intensamente no caminho de Pirijayo, a vinte e sete kilometros ao norte de Nanava até Rojas Silva. Todos os contra-ataques do inimigo foram rechassados com perdas.

Nos demais sectores não houve nada de anormal."

A Nova York

a grande casa da rua Sete esq. de Gonçalves Dias, AFAMADA PELOS SEUS PREÇOS BARATISSIMOS, lhe venderá bonitos Costumes em excellentes casemiras, proprios para a Estação que se inicia, aos seguintes preços abaixo:

Costume casemira pura lã, em lindos padrões ...	129$000
Costume jaquetão "Mongol" azul pura lã	135$000
Costume casemira fantasia "typo Londres"	145$000
Costume jaquetão "Cheviot" pura lã	175$000
Costume casemira mescla, côres variadas	195$000

Estes preços baratissimos são mantidos para as vendas a LONGO PRAZO, pelo seu systema privilegiado

PRAZO YORK

O CONGRESSO DOS INTERVENTORES

Se Elle se Realizar em Recife, Não Contará Com a Presença Nem do General Góes Monteiro Nem do Ministro José Americo

O DIARIO CARIOCA publicou domingo uma entrevista do general Góes Monteiro. Nella, o actual inspector do primeiro grupo de regiões declarava que, segundo lhe parecia, o Congresso de Interventores não se realizaria mais, pois perdera a sua finalidade com a ultima reunião da União Civica Nacional e a viagem do major Juarez Tavora ao Norte. Se, porém, elle se realizar, só contaria com a sua presença se tivesse logar em Alagoas ou no Rio.

Hontem, um vespertino noticiou que o major Juarez Tavora, depois de conversar com o sr. Carlos de Lima Cavalcanti, resolvera convocar o conclave interventorial para Recife, mesmo.

Mais tarde, em seguida á reunião da sub-commissão de Constituição, interrogamos, no Itamaraty, o general Góes Monteiro sobre o assumpto.

— Não sei de congressos — disse-nos o ex-commandante do Exercito de Léste.

— E se elle se realizar em Recife?

— Diga que não sei de congressos — tornou o general.

Segundo estamos informados, o sr. José Americo tambem não comparecerá ao conclave se este se realizar em Recife.

Sr. Carlos de Lima Cavalcanti

Velhas ficam moças usando

PO' DE ARROZ Roger Cheramy

O POVO RECLAMA HOSPITAES

Detalhes do Contrato Celebrado Entre o Governo e a Companhia Mecanica e Importadora de S. Paulo, para a Construcção do Arsenal da Ilha das Cobras

Sr. José Marianno Filho,

O caso do Hispital de Clinicas de que nos temos occupado em varias reportagens, não teve ainda solução por parte dos poderes publicos da Nova Republica, apezar da documentação que o "Diario Carioca" vem publicando e entre ella os entrevistados dos illustres professores Fernando de Magalhães e Rocha Vaz.

Ainda ha poucos dias nos referimos aos contractos daquelle hospital e da Companhia Mechanica e Importadora de São Paulo este ultimo para a construcção do Novo Arsenal da Marinha, na Ilha das Cobras. Por essa occasião, deixamos de reproduzir na integra algumas clausulas desse ultimo contracto, o que fazemos hoje.

Os leitôres que façam o confronto e dirá depois qual delles é o que merece o titulo de nocivo aos interesses publicos.

PERCENTAGENS

O contrato do Hospital de Clinicas dava ao contratante 8°|° sobre os orçamentos préviamente approvados pelo Conselho de Assistencia Hospitalar, com as despesas de escriptorio technico e outras por conta exclusiva e unica do contratante.

(Continúa na 4ª pagina).

Economia e Finanças

NOTA DO DIA

CREDITO HYPOTHECARIO

O recente decreto do Governo Provisorio regulando as taxas de juros terá, sem duvida, os mais beneficos resultados para o desenvolvimento economico do paiz. De facto, a impossibilidade de obter rendimento tão elevado, quanto aquelle a que se haviam habituado, no emprego de capitaes em emprestimos hypothecarios urbanos, determinará por parte de particulares e instituições de credito a necessidade de procurar outros meios para sua remuneração, criando, portanto, novas actividades e incentivando emprehendimentos.

Como complemento á lei Oswaldo Aranha torna-se necessario cuidar, com brevidade, da organização de um grande banco hypothecario nacional, de fórma a se attender, plenamente, as necessidades da agricultura e da industria.

Dentro do plano visado pelo sr. Solano Carneiro da Cunha e concretizado no projecto de reforma ora em estudo no Ministerio da Fazenda, a Caixa Economica exercerá, em parte, a funcção daquelle banco, vitalizando, através de emprestimos a longo prazo, a economia do paiz.

O sr. Solano Carneiro da Cunha, compreendeu, com muita acuidade, o notavel papel que poderia representar, em momento de restricção geral do credito, o estabelecimento sob sua direcção, e, modificando a orientação dada a Caixa Economica, deu maior elasterio ás suas operações.

Effectivamente, antes da entrada do sr. Carneiro da Cunha, limitava-se a Caixa Economica, jungida ao obsoleto regulamento de 1861, a receber as pequenas economias populares e entregal-as ao Thesouro. Do exiguo beneficio de 1|2 % ao anno, differença entre a taxa paga aos depositantes e a que recebia do Thesouro Nacional, obtinha a Caixa Economica recursos para a manutenção de seus serviços. Da longa data, clamavam os varios directores que pela presidencia da Caixa Economica passaram, o Visconde de Ouro Preto, Lafayette, Leopoldo de Bulhões entre outros, para uma orientação mais racional.

No interessante relatorio apresentado ao ministro da Fazenda, referente ás operações realizadas no exercicio de 1931, mostra o sr. Carneiro da Cunha, com exemplos de outros paizes, o que se torna necessario fazer no Brasil.

Nos Estados Unidos, as Caixas Economicas tinham, em 31 de dezembro de 1928, 54,8 % de seus depositos invertidos em operações immobiliarias.

Na Inglaterra, naquella data, a percentagem ainda era mais elevada, perto de 80 %. E assim em todos os grandes paizes.

O emprestimo a longo prazo permitte a criação de riquezas, emquanto que, o credito a prazo restricto apenas permitte o movimento commercial.

Transforme em realidade o sr. Oswaldo Aranha o plano da reforma da Caixa Economica e terá, a par da feitura da lei a que, na justiça de seus julgamentos, o povo já deu seu nome, prestado um relevantissimo serviço do Brasil, accelerando seu reerguimento economico.

A campanha iniciada pelo DIARIO CARIOCA contra a abusiva protecção aduaneira dispensada ás industrias artificiaes já vae produzindo seus primeiros frutos.

A reunião que hoje se realizará na Associação Commercial é a prova eloquente de que as classes conservadoras do paiz compreenderam a necessidade de cerrar fileiras contra a orientação que vinha sendo impressa aos trabalhos da Commissão Revisora de Tarifas, inteiramente envolvida pela pyrotechnica dos argumentos dos representantes de um grupo de industriaes.

Felizmente que, na direcção do Ministerio da Fazenda, encontra-se um homem da intelligencia e da envergadura do sr. Oswaldo Aranha.

Mas, o que se passava era, dado o facto de não serem technicos os membros da Commissão Revisora, a pressão de argumentos e provas capciosas dos advogados das industrias artificiaes, no sentido de ludibriar-lhes a boa fé.

A reacção das classes conservadoras contra os disparates da nossa pauta aduaneira não poderá deixar de ter beneficos resultados, determinando uma renovação da politica fiscal do paiz, no sentido das legitimas aspirações e necessidades nacionaes.

Merece especial reparo, porém, a attitude curiosa que no seio da Commissão assumiu um dos seus membros, atirando-se violentamente, na defesa dos interesses das industrias artificiaes, convencido, estamos certos, de defender dest'arte os interesses do fisco. Engana-se, porém. E' regra comesinha da sciencia de finanças que a super-taxação faz cessar a fonte de renda. Pondere essa observação. Manuseie os tratados os mais elementares de finanças. Examine os exemplos apontados e verá que tomou uma orientação errada.

Francisque Sarcey dizia que na maioria dos casos não ha nada mais differente do que a palavra e a imagem que ella produz no nosso cerebro. O estimavel membro da Commissão Revisora precisa não confundir a taxa com a renda que ella pode determinar.

São coisas muito differentes...

RADIO

AS IRRADIAÇÕES DE HOJE

RADIO CLUB DO BRASIL

Das 7,45 ás 8,15 — Radio Gymnastica pela prof. Polly Wettl com o concurso da pianista srta. Vera de Oliveira.

Das 8,15 ás 9 horas — Radio Jornal do Radio Club do Brasil.

Das 13 ás 14 horas — Programma de discos variados.

Das 16 ás 17 horas — Programma de discos variados.

Das 19 ás 20 horas — Programma de discos variados e o Serviço de Publicidade da Imprensa Nacional.

Das 20 ás 20,05 — Palestra pelo almirante Hugo de Roure Mariz, chefe do Estado Maior da Armada, sobre thema "Alphabetização" promovida pela Cruzada Nacional de Educação.

Das 20,05 ás 21 horas — Programma de musicas ligeiras com o concurso da soprano sta. Tina Vitta e do tenor Renato Moraes. Acompanhamentos pelo pianista do Radio Club do Brasil.

Das 21 horas em deante — Transmissão do 48º Programma Extraordinario do Radio Club do Brasil, organizado pelo seu Speaker, com o concurso de Patricio Teixeira, Anna de Albuquerque Mello, Maximino Serzedello, Victoria Bridi, Mario Cabral, Breno Ferreira, Yolanda Visconti, Walter Coutinho, Josué e Alberto Barros, e Rita Carvalho.

RADIO EDUCADORA DO BRASIL

Das 14 ás 15 horas — Discos variados — Hora certa.

Das 18 ás 19 horas — Discos Odeon da Casa Edson. Boletim do tempo.

Das 19,45 ás 20 horas — Discos variados. Hora certa.

Das 20 ás 20,45 horas — Discos selecionados da Casa Ligneul Santos e Cia.

A's 20,45 — Aula de inglez, pelo prof. Tyler.

A's 21 horas — Occupará o nosso microphone o prof. Gustavo Armbrust, presidente da Cruzada Nacional de Educação, que fará uma ligeira palestra iniciando a "Semana de Alphabetização".

A' seguir — Será transmittido do Studio da Radio Educadora o programma organizado pela Hora Universitaria da União Civica Brasileira, o qual constará de numeros de musica executados pelas srtas. Attalá Soares e Lili Secco, do I. N. Musica e os srs. Caio Frost e Walfredinho Capilé.

Falarão os srs. Aloysio de Vasconcellos, Aben-Attar Netto, e o dr. Waldi Kauss.

RADIO SOCIEDADE DO RIO DE JANEIRO

Por motivo da mudança das installações da Radio Sociedade do Rio de Janeiro, a estação Radio-Rio P R A A só transmittirá hoje a partir das 19 horas.

19 horas — Hora Certa. Jornal da Noite. Supplemento musical.

19 horas e 30 minutos — Romance da Camisaria "O Cruzeiro".

20 horas — Arte Culinaria Ehering.

20 horas e 30 minutos — Coisas d'"O Camizeiro".

21 horas — Quarto de Hora de Aggripino Grieco.

21 horas e 15 minutos — Notas de sciencia, arte e litteratura.

Concerto no Studio da Radio Sociedade com o concurso do Trio da Radio Sociedade composto de Romeu Gulpsmann (violino), Iberê Gomes Grosso (violoncello) e Mario de Azevedo (piano).

SOCIEDADE RADIO PHILIPS DO BRASIL

Das 10 ás 12 horas — Discos variados.

Das 13 ás 14 horas — Discos variados.

Das 19 ás 21 horas — Discos variados.

Das 21 ás 24 horas — Transmissão do segundo cock-tail dansante Philips.

Radios, Discos e Victrolas a longo prazo.
A MELODIA
R. GONÇALVES DIAS, 40

PHILIPS
APPARELHOS DE RADIO
E
VALVULAS "MINIWATT"

O Caso da Noroeste

FALA-NOS UM EX-PREFEITO DE CAMPO GRANDE

A celeuma levantada contra o arrendamento da Noroeste. fez com que resolvessemos procurar ouvir a opinião de varias personalidades da região atravessada por essa estrada e conhecedoras das vantagens ou desvantagens da execução do formidavel plano idealizado pelo Sr. Gaspar Ricardo.

Mattogrossenses, residentes em S. Paulo, já se manifestaram abertamente contrarios á entrega da nossa principal via de penetração, quando da reunião preparatoria da fundação do seu centro, na capital paulista.

Procuramos ouvir, agora, um engenheiro que tem occupado em Matto Grosso, cargos de destaque, em cujo exercicio, agiu sempre com descortinio, intelligencia e criterio.

Trata-se do dr. Waldomiro Silveira, ex-prefeito de Campo Grande e Director dos Serviços de Terras e Obras Publicas.

Começou S. S. qualificando de phantastico e inexequivel o plano do dr. Gaspar Ricardo, dizendo que só quem não conhece o valor dessas promessas demasiado complexas, acreditará na possibilidade da sua realização, além do que, a Sorocabana, presentemente, luta com enormes difficuldades e precisará do auxilio da Noroeste para folgar sua situação, não podendo, portanto, levar avante qualquer iniciativa de vulto como o projecto preconisa.

Pergunta ainda o dr. W. Silveira, qual o meio e com que renda seria levado a effeito o plano em vista.

Acha S. S. mais razoavel e mesmo o unico remedio aconselhavel, já que se quer fazer algo pela Noroeste, o alargamento da sua bitola, o que proporcionará grandes vantagens sufficientemente demonstradas pelos technicos.

Tendo o governo, dado ultimamente, pelo prazo de 70 annos, concessão para um traçado que, uma vez realizado, trará enormes resultados praticos á zona pleiteada pela Sorocabana, pondo em ligação a fronteira paraguaya ao ramal principal — S. Paulo-Campo Grande, julga S. S. razoavel que o governo federal discorde do arrendamento, por ser desnecessario.

Terminou o dr. Waldomiro Silveira, declarando considerar um grande erro o pretendido arrendamento da Noroeste e chamou a nossa attenção, a um trecho de brilhante artigo publicado na "A Nação".

SEPARAÇÃO DE OBJECTIVOS

"Vê-se por tudo isto que as posições actuaes e futuras da Estrada de Ferro Sorocabana não condicionam de forma alguma qualquer possibilidade sua com referencia a uma maior vantagem em lhe ser concedido o arrendamento da Noroeste, hoje tão fóra de opportunidade trazido á discussão.

Num sector como esse, tão delicado e tão cheio de caracteristicas proprias é bem esperavel que haja, por parte dos poderes publicos competentes uma harmonização de interesses, uma obediencia a pontos de vista mais largos, presos as realidades da vida economica do paiz.

No exame de situações que fizemos, a conclusão não póde ser senão a de que a separação de objectivos que nitidamente se comprovou, desautoriza quaesquer opiniões hoje favoraveis á alterações no rythmo normal das actividades ferroviarias paulistas e mattogrossenses, pelo arrendamento extemporaneo da Noroeste, estrada nacional e estrategica, que não deve ser submettida a direcções meramente estaduaes".

Revisão dos quadros do funccionalismo postal e telegraphico

UM COMMUNICADO DA DIRECTORIA DO CENTRO DOS CARTEIROS AOS SEUS ASSOCIADOS

A Directoria do Centro dos Carteiros, focalizando o caso da revisão dos quadros do funccionalismo postal e telegraphico, pede-nos a publicação da seguinte nota:

Quando director geral dos Correios e Telegraphos o sr. Cel. Mendonça Lima, foi, como é do dominio publico, nomeada por s. s., uma commissão para rever os quadros do funccionalismo postal e telegraphico.

A Directoria do Centro a ella se dirigiu, pleiteando a modificação do quadro de carteiros, que ficaria assim organizado, afim de tornar mais facil o accesso dos seus componentes: duzentos e cincoenta carteiros de primeira, duzentos e cincoenta de segunda, duzentos e oitenta e quatro de terceira e quarenta carteiros auxiliares.

A modificação apresentada pelo Centro foi integralmente aceita pela commissão elaboradora da revisão dos quadros, por isso que, attendendo ella a situação difficilima que o paiz atravessa, de verdadeira crise financeira, altera radicalmente o antigo quadro sem criar grande augmento na verba destinada áquelle serviço, a qual, de cinco mil duzentos e tres contos, a quanto monta annualmente, soffrerá um pequeno accrescimo de cento e oitenta contos e facultava ao cidadão que for nomeado carteiro auxiliar e aos actuaes a possibilidade de alcançar a primeira classe.

A referida commissão, achando justas as allegações da directoria do Centro, acceitou o que ella pleiteava, introduzindo as alterações apresentadas na elaboração do seu trabalho, que já deve estar em mãos da autoridade competente.

A Directoria do Centro não desejava trazer o assumpto ao conhecimento de seus associados antes de ver o resultado final do seu esforço, porém, para evitar possiveis explorações e duvidas futuras, vê-se na contingencia de assim proceder mostrando ter sido o seu objectivo unico bem estar da classe.

LIVRARIA ALVES
Livros collegiaes e academicos.
RUA DO OUVIDOR, 166.

O Dia do Ministro da Justiça

ANTES DE PARTIR PARA PETROPOLIS, O SR. ANTUNES MACIEL, DEU UMA ENTREVISTA COLLECTIVA AOS REPRESENTANTES DA IMPRENSA ACREDITADOS JUNTO AO SEU MINISTERIO, COM RELAÇÃO A' ASSEMBLE'A CONSTITUINTE

O sr. Antunes Maciel, ministro da Justiça, esteve hontem cedo no seu gabinete, onde assignou alguns papeis de importancia.

Como fosse dia de despacho de sua pasta, junto ao chefe do Governo, o sr. Antunes Maciel, antes de seguir para Petropolis, attendendo á solicitação dos representantes da imprensa, fez importantes declarações, relativas á futura Assembléa Nacional Constituinte.

Referindo-se ao decreto de convocação da Constituinte, o ministro chama-o de decreto revolucionario, nos seguintes termos:

— "Não ha duvida que é um decreto nitidamente revolucionario, pela innovação da representação das associações profissionaes e de varios dispositivos do Regimento da Assembléa. Mas, tinha de assim ser, sob pena de não derivarmos do ramerrão... E' forçoso reconhecer, entretanto, que, cumprindo os seus compromissos revolucionarios, o Governo procurou não perder a linha de discreção e de cautela. Veja-se por exemplo, que não defere representação ás classes, propriamente. até porque lhe faltava base actual, na organização embryonaria das mesmas entre nós. Dá-a ás "associações profissionaes", como o determina, aliás, a letra do Codigo Eleitoral, e estende-a a outros organismos que, comquanto não syndicalizados, são, em verdade, na sua personalidade juridica, nucleos respeitaveis, como força social e profissional.

E' uma formula intermediaria, conciliatoria, que deixará a desejar, para os mais extremistas. porém significa uma leal satisfação do Governo aos elementos avançados que devotadamente o acompanham e que saberão descontar sobre os embaraços de toda a ordem, que lhe difficultam a acção reformadora".

Continúa o sr. Antunes Maciel fazendo uma série de considerações, em torno da representação "apolitica", na expressão de s. ex., affirmando que ella não criará entraves á representação politica; da questão economica, comparando-a com as anteriores á 1930. Passa então o ministro da Justiça a referir-se á presidencia da Assembléa e ao subsidio da seguinte maneira:

— "A presidencia provisoria da Assembléa, attribuida ao ministro presidente do Tribunal Superior de Justiça Eleitoral; o subsido separado em duas quotas — fixa e pro-labore — são tambem disposições que, entre outras, darão um sabor de novidade ao decreto em apreço".

Quanto á possivel dilatação do mandato, o sr. Antunes Maciel declara:

— "Houve quem propugnasse pela dilatação do mandato dos constituintes, para transformal-os em legisladores ordinarios. Manifestei-me contra, por varias razões e mormente esta: porque o momento do actual alistamento corresponderá a menos de metade da cifra do alistamento definitivo; esse actual servirá para eleger a Constituinte como alistamento de emergencia, por força das circumstancias a que estamos adstrictos; não seria justo, porém, prolongarmos os seus effeitos, em detrimento do eleitorado, que cresce dia por dia e tem o direito de votar, para a primeira legislatura da nova Republica. Assim, o natural é que a Assembléa Nacional cuide, exclusivamente, da elaboração constitucional e da eleição do presidente da Republica, dissolvendo-se immediatamente.

COMO SE ELEGERA' A REPRESENTAÇÃO "APOLITICA"

Tratando do assumpto referente ás eleições dos 40 representantes de classe, o ministro Antunes Maciel teve as seguintes expressões:

— "A eleição dos deputados das associações profissionaes será um prelio suggestivo que despertará — estou certo — um interesse desusado na nossa sociedade. E' uma eleição de dois graus, sob mecanismo singelo cujos resultados serão conhecidos ainda antes das eleições geraes de 3 de maio, embora a sua realização seja em data posterior. Cada syndicato escolherá um delegado (eleitor) á Convenção Geral, que se effectuará nesta Capital, provavelmente no mez de junho, sob a presidencia do ministro do Trabalho, para a eleição dos deputados. A convenção repartir-se-á em quatro grupos — o dos delegados dos empregados, o dos empregadores, o das associações civis e o dos funccionarios publicos — elegendo cada grupo, separadamente, os deputados que lhe cabem, ou sejam, respectivamente, 17, 14, 6 e 3. E assim o Brasil vae offerecer nessa assembléa de duas origens aos commentadores de constitucionalismo moderno, uma attrahente pagina inédita, para pasto á critica e degladiação dos "dilettanti" e dos profissionaes da politica.

A CONVOCAÇÃO DA CONSTITUINTE

Ao referir-se a data da convocação da Constituinte o ministro da Justiça adianta:

"— Não tem o governo porque procrastinal-a. E' seu desejo, manifestado por actos inequivocos, fazer voltar o paiz ao regime constitucional. Não prefixou, desde já, a data da convocação, só por uma elementar injuncção de prudencia, em face das incertezas sobre o tempo que demorará a apuração e quando o eleitorado está a crescer, dia por dia, de forma sensivel. Fal-o-á, logo que a apuração esteja processada.

Ao encerrar a sua entrevista o sr. Antunes Maciel referiu-se a uma reclamação feita ao chefe do governo pela Federação das Associações Commerciaes, que se julga fóra do beneficio concedido pelo decreto ás profissões liberaes.

Tendo sido essa reclamação encaminhada pelo sr. Getulio Vargas ao ministro da Justiça, este por sua vez levou-a á consideração do ministro do Trabalho, que deu o seu parecer, opinando que as associações commerciaes, para gozarem do alludido beneficio, devem syndicalizar-se nos termos da lei, para o que terão prazo até 10 de maio, isto é, mais um mez estando s. ex. disposto a abreviar, quanto possivel, os tramites respectivos, no intuito de facilitar essa syndicalização dos empregados.

Em Divinopolis, um funccionario dos Telegraphos suicidou-se dentro do cemiterio

BELLO HORIZONTE, 10 — (União) — Communicam de Divinopolis que o sr. José Rufino de Abreu, funccionario dos Telegraphos e antigo director-fundador do "Divinopolis", semanario daquella cidade, por questões intimas, que o tresloucado explicou em cartas deixadas á familia, poz termo á existencia, desfechado um tiro de revólver no ouvido direito, em pleno cemiterio. O extincto deixa viuva e seis filhos menores.

Quando fazia, em S. Paulo, um vôo de inspecção

CAPOTOU UM AVIÃO DO EXERCITO

S. PAULO, 9 — (União) — Communicam de Taubaté:

"Um avião do Exercito, pilotado pelo sargento Chalderico Motta, tendo como observador o tenente Ary Branser Bello, em vôo de inspecção, ao descer no campo de aviação desta cidade, foi de encontro a uma elevação do terreno, capotando. O apparelho ficou seriamente avariado.

Foi abrto inquerito militar para apurar as causas do desastre e possiveis responsabilidades."

DR. JOSE' DE ALBUQUERQUE
Doenças sexuaes do Homem
Diagnostico causal e tratamento da
IMPOTENCIA EM MOÇO
Rua 7 de Setembro, 207, de 1 ás 6.

CLINICA DE VIAS URINARIAS
Dr. Samuel Kanitz
Membro da Sociedade de Urologia da Allemanha, ex-assistente dos professores Lichtemberg, Lewin, Joseph de Berlim e Haslinger de Vienna. Especialista: em doenças dos Rins. Bexiga. Prostata. Urethra. Doenças de Senhoras. Diathermia. Ultra Violetas. Consultorio: 7 de Setembro, 42, Sob., das 13 ás 17 horas. Phone: 4-4493.

Os funeraes de um professor bahiano

BAHIA, 10 — (União) — Foram realizados, com extraordinario acompanhamento, os funeraes do professor Aggripino de Barros, cathedratico da Escola Normal e lente da Escola de Bellas Artes.

Os dois citados estabelecimentos logo que souberam do doloroso desenlace, suspenderam as aulas, tomando luto.

O fornecimento de racções aos departamentos de Marinha

Ao presidente do Tribunal de Contas o ministro da Marinha transmittiu todos os papeis referentes ao contrato effectuado com o sr. Manoel Soares de Amorim, para o fornecimento de racções preparadas ao pessoal artifice do Arsenal de Marinha do Rio de Janeiro, Directoria do Armamento da Marinha e do Centro de Aviação Naval desta capital.

Uma Excursão Turistica a Minas

AS PESSOAS QUE TOMARÃO PARTE NA VIAGEM PROMOVIDA PELO TOURING CLUB

E' no proximo dia 12 que se inicia a annunciada excursão turistica a Ouro Preto, promovida pelo Touring Club do Brasil e que vae levar áquella historica cidade de Minas um grupo de socios dessa patriotica agremiação.

Os excursionistas visitarão, não só a cidade de Ouro Preto, como, ainda, Bello Horizonte, as grutas da Lagôa Santa, Sabará e as minas do Morro Velho.

A excursão compreenderá seis dias, ao todo, devendo o regresso a esta capital effectuar-se terça-feira, 18 do corrente, pela manhã. O percurso Rio-Lafayette será feito em carros dormitorios de luxo, com cabine. Em Bello Horizonte os excursionistas ficarão hospedados nos melhores hoteis da cidade.

Na sexta-feira Santa será feita piedosa visita ás igrejas de N. S. do Pilar, N. S. do Carmo, São Francisco, Antonio Dias, Padre Faria e São Miguel das Almas, nas quaes se apreciarão trabalhos do grande artista mineiro "Aleijadinho". A' noite, ainda, em Ouro Preto, serão realizadas as celebres cerimonias religiosas com a tradiccional procissão da sexta-feira Santa.

No sabbado de Alleluia, haverá em Bello Horizonte, um grande baile nos salões do Automovel Club, em homenagem ao Touring Club do Brasil.

A visita ás minas de Morro Velho será feita em automoveis, com almoço em Nova Lima e continuação da excursão para Sabará. Ahi será visitada uma importante usina siderurgica. A volta a Bello Horizonte será feita na mesma tarde.

O numero de excursionistas é limitado, estando quasi completa a série de inscripções. A partida será no dia 12, em trem nocturno de luxo, para a estação de Lafayette. Deste modo o Touring Club prosegue na sua patriotica campanha de "tornar o Brasil conhecido dos brasileiros", consoante o lemma lançado ha tempos pelo seu presidente dr. Octavio Guinle.

Já se acham inscriptos os seguintes excursionistas: s. ex. Albert Kammerer, embaixador da França; melle. Odile Kammerer, sr. Jean Cotilhes e senhora, dr. Edmundo de Miranda Jordão e senhora, dr. Leonardo Truda e senhora, dr. Oswaldo da Motta Silva e senhora, dr. Guilherme Gomes de Mattos e senhora, melle. Elza Araripe Milanez, Vera de Alencar Araripe, sr. Gustavo Thomaz, sra. Domiciana Flores, sr. Helio da Rocha Miranda, sr. Edgard Frias Rocha, sr. José Coutinho Maia e senhora, sr. José Manoel de Mello, melle. Andréa de Mello, sr. Carlos Osborne e senhora, Edmundo José Vieira e senhora, dr. Eurico Gonçalves Bastos e senhora, sr. Manoel Antonio Murtinho Nobre, sr. José Coelho, melle. Yvonne Coelho, sr. Severiano Coelho, melle. Heloisa Marinho, melle. Vera Pacheco Jordão, sr. Manoel Gonçalves de Maia Sobrinho, sr. Augusto de Lima Junior, sr. Angelo Orazi e senhora, sr. Henry Homberg, sr. Victorio Emmanoel Pareto, dr. Mario Bulhões Pedreira e senhora, dr. Ruy Paula e Souza e sr. Jacques Paris.

Os jornalistas Martino Capistrano e Abelard França tomarão parte na excursão como representantes, respectivamente, da A. B. I. e do Comité de Imprensa do Touring Club.

A Semana Santa, no Rio Grande do Sul

PORTO ALEGRE, 10 (União) — Com grande concurrencia de fieis, foram iniciadas hontem, sob a presidencia do revmo. monsenhor D. João Becker, arcebispo metropolitano, as tradicionaes cerimonias da semana santa.

O major Barata de viagem para Recife

BELE'M, 10 — (A. B.) — O major Magalhães Barata, interventor federal no Estado, seguirá amanhã, para Recife, viajando em avião de carreira da Panair.

Ao que se affirma a viagem do major Barata se prende á realização do Congresso Revolucionario que parece, ficou resolvido será na capital pernambucana.

O sr. Francisco Campos namora a Constituinte

BELLO HORIZONTE, 9 — (União) — Annuncia-se que o ex-ministro da Educação e Saude Publica, dr. Francisco Campos, concorrerá como candidato avulso, ás eleições de 3 de maio.

O seu nome aliás já foi lembrado por correligionarios do Pará de Minas, juntamente com o do revmo. monsenhor Arthur de Oliveira.

SANATOSSE
PARA TOSSE

Este Não Segue o Exemplo do Alto...

O PREFEITO DE SAQUAREMA E A SUA LAMENTAVEL INTERFERENCIA NOS TRABALHOS ELEITORAES

Ainda hoje, temos a lamentar no Estado do Rio, um novo caso de prefeito intervindo, indebitamente, nas actividades partidarias, criando com essa attitude facciosa, sérios entraves ao nobre esforço desenvolvido em prol da formação de um corpo eleitoral isento dos vicios que deturpam o regime.

Para o facto voltamos a chamar a attenção do sr. Ary Parreiras, na certeza de que o interventor fluminense tomará providencias energicas. Na verdade, não se compreende que em Estado em que o exemplo de alheiamento das competições partidarias vem do alto, surjam alguns prefeitos desabusadamente, prejudicando o desenrolar da campanha eleitoral com gestos patenteados pelos "sóbas" da Republica Velha...

Queremos nos referir ao sr. Dalcides Silva, prefeito de Saquarema, que designou funccionarios da municipalidade para os serviços eleitoraes e, com a cumplicidade do escrivão Manoel Porto, só facilita alistamento aos seus elementos politicos. A idéa que teve é mesmo interessante: — collocou no cartorio pessoas suas, attraiu com o prestigio decorrente do cargo que occupa, as sympathias do escrivão e, assim, nada o poderia impedir que fizesse a maioria de eleitores...

Mas, acima do seu poder, apto a estirpar essas "manobras" com um gesto de decôro administrativo, existe o interventor do Estado, cuja attitude em face das lutas partidarias tem sido até hoje a mais elogiavel. E é essa a esperança que alimenta a opposição de Saquarema, pois, os seus processos eleitoraes preciam tambem ser despachados, o que não será possivel dentro do regime em voga actualmente, naquelle municipio...

O PREFEITO DE SAQUAREMA E' UMA CALAMIDADE

De Saquarema recebemos o seguinte terrivel depoimento contra o actual prefeito:

"Ha em Saquarema um innominavel desleixo por parte dos administradores locaes. O municipio está em completa miseria e abandonado. Os impostos municipaes são vergonhosamente cobrados, principalmente no mercado do peixe. Os empregados estão sem receber os seus vencimentos, ha mais de cinco mezes. As ruas da cidade estão immundas. A ponte, caindo aos pedaços. A Prefeitura, sem secretario, procurador e fiscaes. Os que são nomeados interinamente, vêm de São Gonçalo e até aleijados. Não temos luz. O arrecadador do imposto do peixe, no Porto do Secco, é um norivalista vermelho, vindo da Prefeitura deposta. O prefeito, este não se parece com revolucionario. Voltarei, se fôr preciso, esclarecer outros factos. — Um saquaremense".

O Que Ha na Politica

A Missão do Major Tavora

O major Juarez Tavora já se encontra em Fortaleza, realizando a sua missão de congraçamento revolucionario. Antes de chegar á capital cearense, o ministro da Agricultura trocou idéas com o capitão Juracy, na Bahia, e com os srs. João Alberto e Lima Cavalcanti, em Pernambuco.

Aqui já havia o sr. Tavora ouvido a opinião dos interventores Affonso de Carvalho, Landry Salles e Seróa da Mota, Falta, apenas, um entendimento com o ministro José Americo.

Até o momento, porém, e apesar das declarações em contrario do general Góes Monteiro, parece que está saindo victorioso o desejo do sr. Lima Cavalcanti, de hospedar em Recife os congressistas.

Segundo estamos informados, todos os interventores que já se avistaram com o major Juarez Tavora, excepção do sr. Affonso de Carvalho, inclinam-se pela escolha de Recife. E o major Barata, do Pará, já communicou que compareceria á Muricéa.

Mas, não se póde ainda considerar resolvido o "impasse", apesar dos esforços do titular da Agricultura.

A chegada do ministro José Americo

O sr. José Americo de Almeida deve chegar ao Rio na proxima quinta-feira, viajando em um avião de carreira.

O Regresso do Capitão João Alberto

De regresso a esta capital, embarcou, hoje, em Recife, o capitão João Alberto. O chefe de policia viaja de avião, devendo chegar aqui ainda hoje.

A sua permanencia nesta capital será apenas de tres dias, voltando, em seguida, para a cidade de Recife.

A Chapa do Partido Social Progressista

Podemos adeantar que, após varias conferencias entre os leaderes do P. S. P. do Districto Federal, ficou deliberado que a chapa que essa agremiação politica vae concorrer ás eleições para a Constituinte, fosse assim organizada: Madame Georgina Azevedo Lima, dr. Henrique Dodsworth, dr. Metello Junior, dr. Dormund Martins, dr. Moura Nobre, Carreiro de Oliveira, Pinto Lima, Medrado Dias, Alberico de Moraes e professor Azor, do Collegio Militar.

As correntes que apoiam essa chapa são as mesmas que em tempo engrossaram as fileiras orientadas pelo sr. Cesario de Mello e que delle se afastaram em virtude de sua defecção e adhesão ao Partido Autonomista.

Candidatos Avulsos do Districto

Numerosos são os candidatos avulsos que se apresentarão pelo Districto Federal á Constituinte, alguns sem nenhuma significação politica e outros que actuaram efficientemente nas lutas partidarias desta capital.

Entre esses ultimos destacam-se os srs. Sampaio Corrêa, João da Costa Pinto, Salles Filho e outros.

O sr. Adolpho Bergamini, possuidor de credenciaes que muito o recommendam ao eleitorado carioca, conjunctamente com os srs. professores Leitão da Cunha e Cumplicio de Sant'Anna, como se sabe, provocou o resurgimento do P. D. do Districto Federal, de cuja chapa vem fazendo parte com varios nomes illustres, conforme o publico já teve conhecimento através dos jornaes.

Chegou o sr. Washington Pires

Chegou, hontem, a esta capital, o sr. Washington Pires, titular da Educação, que se encontrava em Juiz de Fóra, tomando parte nas conferencias ali realizadas, sob a presidencia do sr. Olegario Maciel.

A Chapa da "Frente Unica" Riograndense

Estamos informados que ficaram concluidas, na capital pernambucana, as combinações sobre a chapa da Frente Unica Riograndense. Ficou resolvido que a Frente Unica apresentará chapa completa, sendo oito republicanos e oito libertadores. Entre os candidatos republicanos acham-se os srs. Mauricio Cardoso, Sergio de Oliveira, Ariosto Pinto, Nicoláu Vergueiro, Joaquim Osorio e Fausto de Freitas.

O sr. Synval Saldanha deverá partir de Recife pelo primeiro avião da Panair, no qual seguirá até Porto Alegre. Logo que ali chegue, reunirá o Directorio do Partido Republicano para communicar a palavra do sr. Borges de Medeiros.

O Major Juarez Tavora Chegou a Fortaleza

FORTALEZA, 10 (A. B.) — Chegou a esta capital, de avião, o major Juarez Tavora, que foi recebido pelo mundo official e antigos companheiros de revolução. O ministro da Agricultura demorar-se-á aqui dois dias, devendo regressar a Recife na quarta-feira, o mais tardar.

Organizado um Comité Pró-Candidatura Caio Monteiro de Barros

Para incentivar a propaganda da candidatura do dr. Caio Monteiro de Barros, á Constituinte, acaba de ser fundado, á rua Goyaz n. 83, no Encantado, um comité, que tem como presidente o sr. Barcellos Antonio Medanha.

Da novel organização, que tem como unico objectivo fazer a propaganda eleitoral do conhecido tribuno, fazem parte os srs. Victorino Alves Teixeira, Oscar Othelo, José Vasco, Júlio Vasco, João Albino da Motta e outros.

No calor use sempre
PO' DE ARROZ Roger Cheramy

Para a Organização da Chapa Unica Paulista

A ESCOLHA DA COMMISSÃO DOS CINCO

SÃO PAULO, 10 — (A. B.) — Hoje á noite deverão ser escolhidos, e dados a publico os 22 nomes que a Commissão dos Cinco está encarregada de eleger para representarem, nas urnas, o pensamento paulista, caso sejam eleitos pelo povo.

Essa escolha far-se-á na séde da Associação Commercial logar previamente escolhido para esse fim.

Os eleitores que farão a escolha, entre os cem, dos 22 membros, são os seguintes: sr. Cintra Gordinho, pela Associação Commercial; sr. João Sampaio, pelo Partido Republicano Paulista; sr. Cardoso de Mello Netto, pelo Partido Democratico; dr. Barros Penteado, pela Federação dos Voluntarios, e do sr. Estevam de Rezende, pela Liga Eleitoral Catholica.

Está sendo esperado com muita ansiedade o resultado dessa escolha.

SÃO PAULO, 10 — (A. B.) — Espera-se para hoje á noite a lista dos 22 nomes que constituirão a chapa paulista á Constituinte.

Um jornal, noticiando as demarches que se têm realizado nesse sentido, escreve:

"São Paulo, nesse caso, não trata de eleger uma bancada politica, mas civica, que represente num só bloco, compacto, o pensamento e as tradições paulistas".

SÃO PAULO, 10 — (A. B.) — Em resposta a uma consulta que lhe fôra dirigida pela Associação Commercial de São Paulo com relação a indicação por ella de nomes para a formação da "chapa unica" a Associação dos Empregados no Commercio teve, entre outras, as seguintes palavras:

"Nossa attitude não póde, nem deve ser interpretada como apoio, ainda que velado, ás correntes que, no afan de conseguir votos, pretendem ser os arautos das reivindicações da classe trabalhista".

ALAGOAS E A CONSTITUINTE

OS CANDIDATOS DOS TRES PARTIDOS ALI EXISTENTES

MACEIO', 10 (D. C.) — Está fervendo a politica de Alagoas. Os partidos desenvolvem uma actividade intensa, preparando-se para o pleito de 3 de maio.

Ao que sabemos, o Partido Economista Democrata apresentará aos suffragios do povo os seguintes nomes:

Costa Rego, José da Rocha Cavalcanti, Clementino do Monte, José Paulino, Castro Azevedo e Quintella Cavalcanti.

O Partido Nacional levará ás urnas a seguinte chapa:

Manoel de Góes Monteiro, Isidro Vasconcelos, Antonio Machado, conego Antonio Valente, Alvaro Peixoto.

O ultimo candidato será indicado pelo sr. Orlando Araujo, que é inelegivel por ser prefeito de Maceió.

Entre os candidatos do Partido Socialista estão os srs. Balthazar de Mendonça, Ignacio Gracindo, João Palmeira e capitão Luiz de França.

Espera-se que Alagoas dê 20.000 votos.

Os srs. Fernandes Lima e Freitas Neiro se apresentarão como candidatos avulsos.

O Regime Prohibicionista na Commissão Revisora de Tarifas

O CIRCULO VICIOSO DO NOSSO SYSTEMA FISCAL CONTRARIA O ESPIRITO DAS LEIS VERDADEIRAMENTE PROTECCIONISTA

A Reunião Preliminar, Hoje, ás 14 Horas, na Associação Commercial, dos Delegados do Commercio, Lavoura e Industria Nacionaes, Para Tratar da Revisão Tarifaria

O sr. Humberto de Campos escreveu, ha dias, para o DIARIO CARIOCA, interessante trabalho em que é analysado o resultado pratico do acto do Governo, — concedendo auxilios á Casa do Estudante.

No decorrer destes commentarios, em seguida a sub-titulo proprio, teremos, então, demonstrado a perfeita analogia do artigo do nosso illustre collaborador e da orientação, no caso das tarifas, tomada pelos poderes publicos.

Antes de entrarmos, a fundo, no amago da questão, queremos, á guiza de entre parenthesis, fazer um esboço das causas que a criaram, traçando, tambem, ligeiro motivo dos effeitos que já se levantam para combatel-as.

Os debates em torno da nossa politica aduaneira eram um privilegio de familiares dos "trusts" organizados exclusivamente para enriquecer á custa dos cofres da Nação. Vamos entrando, porém, numa época onde têm que imperar, afinal, maior sinceridade dos homens e mais respeito pelas leis, de contrario insistiriamos em premiar a insaciavel ambição dum reduzido grupo de industriaes, tolhendo, como consequencia, o desenvolvimento das actividades legitimamente productoras, para desenfreiar apettites que devoraram o interesse da collectividade.

A discussão trazia á baila uma terminologia technica arrevesada, entremeando-a, para maior confusão, com calculos e fracções algebricas reduzidas ao minimo, e isso valia por um cerco intransponivel á percepção facil da grande massa popular. E se ella, pela sua inconsciencia, não podia avaliar a extensão dos seus prejuizos, é claro que tambem ignorava a opportunidade de lançar os seus protestos contra a exploração do fruto do seu trabalho.

Mas surge, no momento, alguem que expõe com clareza meridiana o objectivo da Commissão Revisora de Tarifas.

Voltando, agora, ao caso do artigo do illustre collaborador do DIARIO CARIOCA.

APLIQUE-SE "EL CUENTO"

Dizia o grande escriptor brasileiro que o tributo imposto aos academicos excedia, de algumas vezes, em sacrificio, a vantagem da generosidade official. Nas leis actuaes de protecção á industria nacional, o Fisco age com a mesma sem cerimonia. Dá-lhe, no producto manufacturado, uma recompensa que se anulla pelo onus recaido na materia prima de importação.

E' a historia que se repete, para uma parte, a maioria, mas faz excepção para uma dupla felizarda, que é composta dos proprietarios da Visco Seda e da Rhodioseta, de S. Paulo.

Como exemplo, offerecemos os seguintes dados sobre a fabricação da sêda artificial:

UM TECIDO POBRE A PREÇOS SO' AO ALCANCE DOS PROTEGIDOS DA FORTUNA

Todo mundo reconhece, no minimo por experiencia pessoal, que a sêda vegetal chamada setim fulgurante, é um tecido modesto, para as bolsas desprovidas de recursos. E' um panno de pobres, vendido, no varejo, a 6$000 o metro. A manufactura de um metro desse panno exige 50 grammas de sêda artificial e percentagem equivalente de algodão. Segundo as tarifas em vigor, obtem-se, respectivamente, as cotações para cada kilo de 40$000 e 20$000. Encontramos, pois, para um metro dessa cathegoria de tecidos, com optimismo, as parcellas de 2.000 réis para a materia prima do tecido de sêda, e 1$000 para a parte de algodão. Mais 600 réis de sello de consumo para cada metro, verificamos um total de 3$600 réis. Sujeito ás despesas de commissão, dos demais impostos em geral, etc., o metro é vendido ao retalhista a 5$000, havendo, portanto um saldo de 1.400 réis para attender áquellas obrigações e mais á mão de obra, custo do processo de tinturaria, despachos, carretos e uma infinidade de emolumentos que recaem sobre o artigo, já agora muito mais aggravado com as cotações das anilinas, as quaes têm soffrido elevações devido á politica prohibicionista.

Qual é, pois, a efficacia da protecção dispensada pelo governo á industria carecida de amparo para affirmar-se em condições victoriosas?

Praticamente, nenhuma. A importação do artigo similar estrangeiro está, effectivamente, onerada com uma differença apreciavel, ás vezes de 2$500 o metro.

Essa differença, porém, desapparece deante do que se exige a mais, em relação a outros paizes importadores da mesma materia prima, nas taxas alfandegarias sobre os productos necessarios a tecelagem.

Vejamos, entretanto, quem são os aproveitadores dessa irregularidade da nossa legislação aduaneira:

— E' a visco-sêda, fabrica do grupo das Industrias Reunidas F. Matarazzo e a Rhodioseta, unicamente. Importam, como se sabe, a celulosa e o acetato de celulose.

Manipulados os fios de sêda artificial, se a producção excede ao seu consumo, estão protegidos pelas demasias tarifarias.

Como, entretanto, produzem apenas para o seu consumo, as centenas de fabricas que utilizam essa materia prima têm de se abastecerem nos centros estrangeiros, a um preço minimo é certo, quando, porém, a mercadoria é submettida a despacho, ahi o fisco arvora-ce em carrasco da industria honesta, e galardôa a cupidez das duas fabricas, sobrecarregando o artigo com mais de 300 % sobre o seu custo real. Se as duas fabricas beneficiadas produzissem a materia prima para vender aos demais fabricantes, tinham ahi um lucro fabuloso em detrimento dos interesses geraes. Como não fornecem a ninguem, ou se o fazem é em quantidades para tapar clamores e encobrir a negociata, ficam em condições de monopolizar o mercado interno desse artigo, pois a protecção tarifaria colloca-os a cavalleiro de todo e qualquer esforço de concurrencia.

O panorama, portanto, é este:

— Todas as fabricas que empregam o artigo em questão, andam pelo cabresto tarifario fabricado pelos srs. Pupo Nogueira e a commandita que advoga, na Commissão Revisora, a manutenção do Regime Prohibicionista.

Quando se considerar que os paizes compradores de fios de sêda adquirem-nos á razão de um dollar, ou seja, pelo cambio official, a 13$500 o kilo, não vimos, com franqueza, senão a mais deslavada advocacia administrativa com a guella escancarada para devorar o Thesouro Nacional e a economia do publico, para justificar as taxas de 20$000 para os fios de algodão e de 40$000 para os fios de sêda artificial.

Não ha aqui uma conta de chegar. Ha, sim, uma exposição verdadeira dos factos, e por isso o publico, que a vae interpretando, distingue, tambem, quaes as figuras que interpretam os seus sentimentos

A REUNIAO, HOJE, AS 14 HORAS, NA ASSOCIAÇAO COMMERCIAL

Como dissemos acima, reunem-se, hoje, ás 14 horas, na Associação Commercial, delegados da Lavoura, Commercio e Industria do Paiz, em entendimento preliminar para uma acção de conjunto sobre o rumo que está tomando a discussão em torno da revisão das leis fiscaes.

Passando em Revista a Maruja do "Bahia"

O COMMANDANTE EM CHEFE DA ESQUADRA VISITOU, HONTEM, O CAPITANEA DA 2ª DIVISÃO NAVAL

commandante em chefe da Esquadra

Afim de inspeccionar as nossas unidades de guerra ancoradas na Guanabara, o contra-almirante Americo dos Reis, commandante em chefe da esquadra, iniciou sabbado ultimo as visitas de praxe, passando em revista a maruja do "São Paulo, onde tem aquella alta patente da Armada içado o seu pavilhão.

Hontem o almirante Americo dos Reis, em companhia de seu ajudante de ordens capitão-tenente Annibal do Prado Carvalho, inspeccionou tambem o "scout" "Bahia", fundeado no ancoradouro dos navios mercantes, tendo sido recebido pelo commandante daquelle vaso de guerra, capitão de fragata Galdino Pimentel Duarte e com as honras de estylo.

Formada no convés a guarnição do antigo "dreadnough", o commandante em chefe da esquadra, logo após passar em revista á tripulação, percorreu os varios departamentos do "Bahia", obtendo uma boa impressão das condições physicas da maruja, disciplina, asseio e conservação do material do capitanea da 2ª divisão naval.

Ao almirante Americo dos Reis, foi offerecido em seguida um almoço á bordo, retirando-se s. s. logo após.

LOTERIA FEDERAL DO BRASIL
AMANHA 200:000$000 — 40$000
SABBADO 500:000$000 — 80$000
SONHO DE OURO
Galeria Cruzeiro, 1

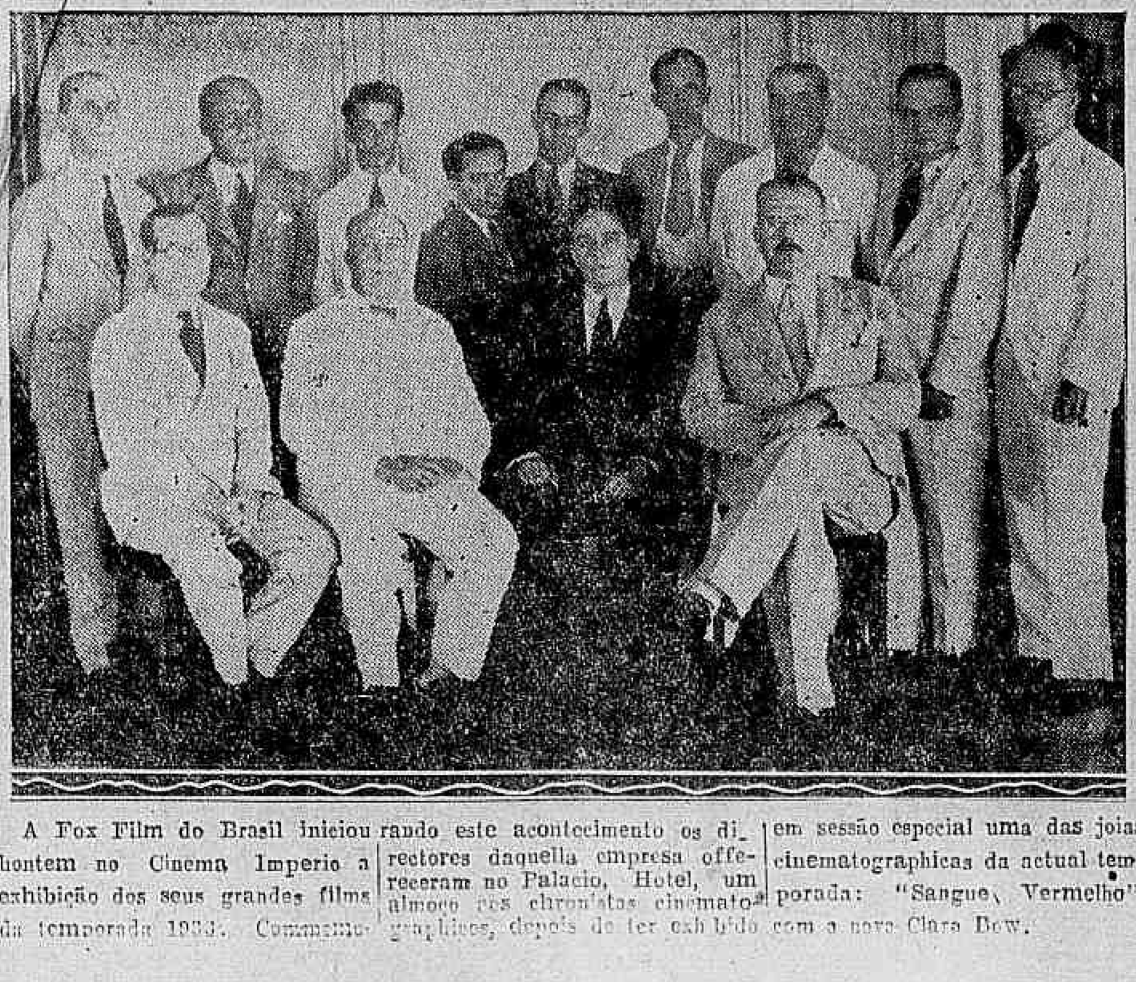

A Fox Film do Brasil iniciou hontem no Cinema Imperio a exhibição dos seus grandes films da temporada 1933. Commemorando este acontecimento os directores daquella empresa offereceram no Palacio, Hotel, um almoço aos chronistas cinematographicos, depois de ter exhibido em sessão especial uma das joias cinematographicas da actual temporada: "Sangue Vermelho", com a nova Clara Bow.

Os premios da LOTERIA FEDERAL DO BRASIL, são pagos immediatamente em qualquer parte e sem desconto algum

O sr. Herbert Moses Alvo de Honrosa Distincção

O PRESIDENTE DA A. B. I. ESCOLHIDO PARA UM DOS VINTE MEMBROS DA ACADEMIA DE SCIENCIAS E LETRAS DE SÃO PAULO

Sr. Herbert Moses

Acaba de ser dirigido ao dr. Herbert Moses, presidente da Associação Brasileira de Imprensa, o seguinte officio:

"Tenho a satisfação de communicar-vos que, mediante proposta por mim apresentada em sessão de hontem, esta Academia approvou por unanimidade a indicação de vosso nome para constituir um dos vinte academicos correspondentes residentes no Brasil. Esta Academia foi fundada nesta capital em dezembro de 1921 com o concurso dos seguintes senhores: José Carlos de Macedo Soares, presidente effectivo; Manoel Viotti, vice-presidente; J. F. de Mello Nogueira, 1º secretario; dr. Allegretti Filho, thesoureiro; Amadeu de Queiroz, bibliothecario; Affonso de Carvalho, Eurico de Góes, M. Martins de Azevedo, Manoel Carlos, Renato Alves Guimarães, dr. Luciano Gualberto, dr. Edgard Braga, dr. Flaminio Favero, Bruno Barbosa, Antonio Pompeu, Aureliano Leite, Edward Carmilo, dr. Afranio do Amaral e Saturnino Barbosa. Apresentando-vos meus sentimentos de muito apreço e consideração, sou att°. e adm. (a.) M. Viotti, presidente em exercicio".

O presidente da A. B. I., officiou em resposta ao daquella academia:

"A captivante espontanea inclusão de meu nome entre os correspondentes desse elevado cenaculo me encheu de desvanecido reconhecimento. Maior seria ainda meu orgulho, porém se não fôra a certeza, que tenho em mente, de que — á imprensa que represento mais que aos méritos pessoaes — devo a honra da homenagem. Com alegria tomarei por companheiros os illustres patricios que compõem tão alto gremio. E esperando supprir por decididos esforços as qualidades que me faltem para as funcções, rogaria a v. ex. a fineza de enviar-me um exemplar dos Estatutos da Academia de Sciencias e Letras, afim de cumpril-os com devotamento. Muito agradecido, sauda v. ex. Herbert Moses, presidente da A. B. I.".

DUARTINA
para o estomago e intestino

GILKA MACHADO

E SUA CONSAGRAÇÃO

A mentalidade brasileira, por suas figuras mais representativas, vae no proximo dia 6 de maio, ás 21 horas no salão nobre do Instituto Nacional de Musica, realizar um grande acto de justiça consagrando em expressiva e grandiosa solennidade a genial poetisa Gilka Machado, a autora magnifica da mais bella obra poetica feminina do Brasil.

Vencedora no recente concurso de "O Malho", em que cem intellectuaes homens a elegeram a Maior Poetisa Brasileira, e vencendo do grupo de mulheres intellectuaes que se congregam em "Brasil Feminino", a mais alta admiração, Gilka Machado, vae receber agora as homenagens a que tem direito, com uma festa de elevada expressão e grande brilho.

Do programma elaborado para essa solennidade constam duas partes distinctas, sendo a primeira organizada pelos directores de "O Malho", exclusivamente masculina, para a entrega da medalha de ouro offerecida por aquella revista como premio de victoria no seu memoravel concurso. Poetas e escriptores louvarão a insigne artista.

A segunda parte constará da consagração e coroação de Gilka Machado, por "Brasil Feminino", como representante da mentalidade feminina nacional, com a presença de uma grande commissão representativa da intellectualidade da mulher brasileira, formada por numeroso e brilhante grupo de poetisas, escriptoras, artistas, educadoras, feministas para que serão convidadas as personalidades eminentes que illustram a nossa época terminando com uma homenagem das mais festejadas declamadoras que dirão versos da homenageada. Nessa parte do programma Gilka Machado será coroada pelas mãos da illustre poetisa bahiana Adelaide de Castro Alves Guimarães, que lhe collocará sobre a fronte uma corôa de louros, de ouro, offerecida por quantas se inscreveram no album de autographos que acompanhará a riquissima joia em confecção na Joalheria Nacional.

Para que a solennidade tenha o mais brilhante cunho de distincção, serão convidados ss. exas. o sr. presidente da Republica, ministros de Estado, altas autoridades, Corpo Diplomatico, directores das Academias de Letras, de Musica, Associações Artisticas, Institutos Superiores de Educação, Imprensa, artistas, intellectuaes e aula sociedade.

Não haverá ingressos pagos. As listas para inscripções que garantem a entrada no Instituto no dia da solennidade e que acompanhará a corôa de louros acham-se em mãos das sras. Sylvia Moncorvo, Céo da Camara, Adalzira Bittencourt, Odelli Castello Branco, Ernestina Lobo, Marina de Padua, Luiza Torres Paranhos, Eros Volusia, Sylvia de Leon Chalréo, Ilka Labarthe, Marilu' C. Ramalho, Herminia Maia, Dulce Drummond, e nas casas Joalheria Nacional, Freitas Bastos & Cia., Garnier, Flores & Mano, Soria e Boffoni, Vieira Machado, Arthur Napoleão, ficando encerradas a 20 do corrente.

Sociedade Carioca de Educação

Reuniu-se o Conselho Deliberativo da Sociedade Carioca de Educação, no dia 8, tendo ficado resolvido como programma de acção uma série de cursos culturaes e de conferencias para as quaes já estão inscriptos diversos professores.

As Manifestações Anti-Semiticas Desenvolvidas na Allemanha

MULTIPLICAM-SE OS PROTESTOS CONTRA AS PERSEGUIÇÕES INFLIGIDAS AOS JUDEUS

Uma Proposta Levada á Camara Franceza Pela Representação Socialista

VARSOVIA, 10 (Havas) — São cada vez mais numerosos os protestos contra as perseguições que os hitleristas estão movendo aos israelitas da Allemanha. Hontem, a Associação Polono-Allemanha dirigiu á Secretaria da Sociedade das Nações um telegramma de protesto contra a attitude das autoridades allemãs, prohibindo no dia 2 do corrente, a realização na Silesia Allemã, de um concerto polonez, sob o pretexto de que não tinham elementos para garantir a segurança das pessoas que tomassem parte nessa manifestação de arte. A Associação pede: 1º, que o Conselho da Sociedade das Nações constate que essa medida é contraria á Convenção de Genebra; 2º, que a Sociedade das Nações garanta os direitos da minoria poloneza e restabeleça na região a segurança da população poloneza que as autoridades allemãs não pódem garantir.

A população de Myslowice, na Silesia Poloneza, tambem enviou ao Instituto de Genebra um telegramma de protesto contra a aggressão de que foram victimas em Breslau tres estudantes polonezes. Esse telegramma levava milhares de assignaturas.

OS SOCIALISTAS SOLICITAM A INTERVENÇÃO DO GOVERNO FRANCEZ

PARIS, 10 (Havas) — O jornal "Le Populaire", annuncia que os deputados Marcel Déat e Jules Uhry, entregaram á Mesa da Camara, com a assignatura de todos os eleitos socialistas, uma proposta de resolução assim concebida:

"A Camara, commovida com as perseguições anti-semitas e os assassinios politicos praticados actualmente na Allemanha, pede ao governo que intervenha, por via diplomatica, junto ao governo do Reich para que faça cessar estas perseguições indignas de um paiz civilisado".

A proposta está acompanhada da seguinte exposição de motivos:

"A opinião publica mundial está profundamente chocada com a verdadeira annullação do edito de Nantes que se pratica na Allemanha. Os judeus têm cassados os direitos de exercer qualquer profissão liberal nas industrias e no commercio cade são molestados ou perseguidos. De outra parte verdadeiros assassinios politicos são praticados por ordem das tropas nazistas. A America do Norte, a Inglaterra e outros paizes já profligaram estes processos e nós pedimos á Camara Franceza que junte os seus aos protestos do mundo civilisado".

OS JUDEUS PAGAM POR CRIMES QUE NÃO COMMETTERAM

LONDRES, 10 (Havas) — Segundo o "Manchester Guardian", os judeus da Allemanha são presentemente os bódes expiatorios que pagam, de maneira deploravel, por crimes que não commttteram.

O grande diario inglez entende que o unico meio de salvar os

Adolf Hitler

israelitas da Allemanha, é unirem-se todos os que se acham fóra da Allemanha para exprimir o seu protesto contra a campanha anti-semitica, de modo que o proprio governo allemão seja forçado a recuar deante do preço por que precisará pagar a sua campanha.

VARIOS JORNAES PROHIBIDOS DE CIRCULAR NO REICH

BERLIM, 10 (Havas) — Por ordem do governo do Reich, foi prohibida a venda em todo o territorio da Allemanha, dos seguintes jornaes estrangeiros: o "Manchester Guardian", de Manchester; o "Het Volk" e o "Voornit", de Amsterdam; o "Obermoselzeitung", de Grevenmacher, no Grão Ducado do Luxemburgo. Allude-se ainda a provavel prohibição de venda de um jornal de Paris e outro de Vienna.

O Povo Reclama Hospitaes

(Continuação da 1ª pagina).

Vejamos agora o que diz a clausula XI, do contrato do Arsenal:

"A contratante receberá a percentagem de 15°|°, livre de quaesquer impostos (salvo o sello proporcional de que trata o regulamento annexo ao decreto duzentos mil quinhentos e trinta e oito, de 10 de novembro de 1926, que será applicado no documento que apresentar para o recebimento da mesma percentagem) sobre o custo total das obras, o qual comprehenderá todas as despesas feitas com mão de obra, materiaes, machinismos, apparelhamento, energia electrica e quaesquer outras decorrentes da execução das obras de installações constantes da clausula primeira".

MATERIAL

O contratante do Hospital de Clinicas nenhuma interferencia poderia ter na acquisição, directa ou indirectamente, do material, nem sequer no seu recebimento e guarda — no local das obras.

Diz a clausula IX do contrato do Arsenal: "O Ministerio autorisará o contratante a adquirir na praça ou a importar por intermedio de suas filiaes no estrangeiro, em nome do Ministerio, os materiaes, apparelhos, machinismo e ferramentas, necessarias á execução das obras contratadas e bem assim o apparelhamento preciso para as installações projectadas pelos preços approvados pelo Ministerio.

PESSOAL

Pelo contrato do Hospital de Clinicas a fixação do numero de operarios, a determinação dos seus salarios e bem assim o ponto dos mesmos ficavam directamente subordinados á fiscalização das obras, (funccionarios do Conselho da Assistencia Hospitalar), nada tendo a ver o contratante com esses assumptos.

Vejamos o do Arsenal, na sua clausula V: "O Ministerio dará á contratante e aos seus representantes autorizados, salvo o que fôr objecto das restricções deste contrato, liberdade de acção e de administração sobre o que fôr conveniente á execução das obras a que se refere o presente contrato. **A Companhia terá a todos os respeitos completa liberdade de escolha, nomeação, direcção e admissão do pessoal superior, technico, administrativo e operarios empregados nas obras, desde que esses engajamentos sejam feitos nas condições normaes correntes.** Nos casos excepcionaes de contratos só serão feitos com autorização prévia do Ministerio, bem como nos casos de gratificações ou outras compensações por serviços prestados".

Ahi fica em linhas precisas o cotejo de algumas clausulas dos dois contratos. Não nos arrasta campanha contra as obras do Arsenal de Marinha, fazemos apenas uma comparação...

DIARIO CARIOCA Em Nictheroy

No Governo do Estado

O commandante Ary Parreiras assignou hontem os seguintes decretos:

— Nomeando d. Francisca Patricio para exercer o cargo effectivo de dactylographa da Directoria de Obras e Fiscalização.

— Determinando que os vehiculos (automoveis) que se utilizarem sómente de alcool ou outro qualquer carburante genuinamente nacional em que predomine o referido producto, pagarão o imposto tabellado pelo decreto numero 2.857, de 3 de janeiro proximo passado com a deducção de 70°|° e dá outras providencias.

— Mandando adoptar o ante-projecto do plano de viação por estradas de rodagem no Estado. Aquellas que ligam as rêdes dos municipios á capital, foram consideradas estaduaes, cabendo ao Estado as despesas de construcção, conservação e reconstrucção, ficando relacionadas como longo-vias as seguintes:

Nictheroy-Espirito Santo, Nictheroy-São Gonçalo, Itaborahy, Cachoeira, Friburgo, Bom Jardim, Cordeiro, Macuco, Corrego dos Indios, Porto Novo, S. Fidelis, Bom Jesus de Itabapoana, Estrada Litteral Norte, Nictheroy, Maricá, Matto Grosso, Bacaxá, Araruama, Ipiaba Grande, Ponte do Couro, Barra de São João, Macahé, Campos, Barra de Itabapoana, Estrada Litteral Sul, divisa com o Districto Federal; Itaguahy, Mangaratiba, Angra dos Reis, Paraty, Estrada Nova Friburgo, Engenheiro Passos; Friburgo-Therezopolis, Petropolis, Vassouras-Barra do Pirahy, Barra Mansa, Rezende e Engenheiro Passos.

No Tribunal da Relação

Tiveram inicio hontem neste Tribunal as férias da Semana Santa, motivo pelo qual, não se realizarão as dessões da semana.

Na Vara Criminal

O dr. Affonso Rozendo da Silva, juiz criminal, por sentença de hontem absolveu, devido á falta de provas, o réo Jorge da Silva accusado de haver atropelado com o automovel que dirigia, o menino Arlindo da Silva Freire.

APROPRIAÇÃO INDEBITA

Ao juiz criminal foi requerido por intermedio do dr. Francisco Bittencourt Junior, uma ordem de "habeas-corpus" em favor de Raul Loureiro, preso na 3ª delegacia onde, pelo crime de apropriação indebita está sendo processado, dada a queixa contra si apresentada pelo dr. Mario Espindola Teixeira que o accusa de haver se apropriado da quantia de 23:327$395 que, para a fundação e exploração de uma sociedade lhe havia confiado.

O juiz mandou officiar ao 3º delegado, pedindo as respectivas informações afim de resolver o pedido do advogado do réo.

Inspectoria de Rendas

COBRANÇA DE IMPOSTOS

Na semana corrente a pauta que irá vigorar na Inspectoria de Rendas do Estado será a mesma da semana anterior.

Foi fixado em 1$140 o valor official do kilogramma de café. A taxa ouro será a seguinte: Café (mil réis ouro) 5$; assucar $300 réis ouro) 1$500.

PERDOA-LHES, PAE, ELLES NÃO SABEM O QUE FAZEM!...

Cinco fieis e imponentes representações do grande drama sacro de Eduardo Garrido, com a interpretação, nos principaes papeis, de CEO DA CAMARA — IRACEMA DE ALENCAR — CARLOS TORRES — Prof. JOÃO BARBOSA — ANNITA SPA' — GERVASIO GUIMARAES e MENDONÇA BALSEMAO

PREÇOS — Camarotes, 25$; Poltronas, 5$000; Balcões, 4$; Galerias, 2$. (Sello a cargo do publico).

5.ª-FEIRA A's 8 e 10 horas
6.ª-FEIRA A's 3, 8 e 10 hs.

CARLOS GOMES
EMPR. PASCHOAL SEGRETO

BEBAM CAFE' GLOBO O MELHOR E O MAIS SABOROSO

O Peru Tem Uma Nova Constituição

O Juramento Prestado Pelo Presidente Sanchez Cerro

LIMA, 16 — (HAVAS) — O Presidente da Republica foi, hontem, ás cinco horas da tarde ao Congresso, afim de prestar juramento á nova Constituição.

Estiveram presentes os poderes legislativos e judiciario, corpo diplomatico e consular, altos funccionarios do Estado e grande numero de personalidades.

A artilharia postada em frente do edificio do Parlamento, deu uma salva de vinte e um tiros.

Os que chegaram pelo "Arlanza"

A CHEGADA DO SR. ASSIS BRASIL

Pelo "Arlanza", regressou ao Rio, o embaixador Assis Brasil, acompanhado de sua exma. familia.

Viajou tambem naquelle vapor com destino a nossa capital, onde vem gozar suas férias, o sr. Araujo Jorge, ministro plenipotenciario do Brasil no Uruguay.

São passageiros ainda do "Arlanza": M. Rossi, G. M. Olvin, Watson, O. M. Filson, R. Zabini e familia, Travor H. Bell, N. Bunning, C. Camargo e familia, J. B. Camargo Canto, F. T. Dickie e senhora; C. A. Guimarães, dr. J. V. Hemmingsen e senhora; M. J. de Loustan, D. Logan e senhora; Mc Clymont Miller, dr. I. da Costa Mesquita, A. Masetti, irmã Thereza Monti, T. Maelena, F. P. J. Powell, A. Machado de Queiroz e senhora; M. C. de Mendonça e muitos outros.

Para a Bahia leva o mesmo navio o sr. Al. Szevkler, director da "Universal".

Colhido por um auto-caminhão

O operario Luiz Antonio Bessa, de nacionalidade portugueza, hontem, na rua Regente Feijó, foi colhido pelo auto-caminhão n. S.162, dirigido pelo motorista Sebastião Mendes Valerio.

A victima recebeu diversos ferimentos pelo corpo, sendo soccorrida pela Assistencia e recolhendo-se em seguida á residencia.

A Falsa Mendicancia, em S. Paulo

ENERGICA CAMPANHA DA POLICIA DAQUELLE ESTADO

S. PAULO, 10 (União) — A policia vem desenvolvendo uma severa campanha contra a falsa mendicancia, apoiada pelo Juizo de Menores e pelo Gabinete de Investigações. A repressão á mendicancia e a todas as modalidades de exploração da caridade publica caminha, assim, victoriosa.

Os processos de que costumam lançar mão os profissionaes dessas explorações já são bem conhecidos. Os falsos mendigos, assim como os paes que põem seus filhos a esmolar, estão sendo detidos pela policia, em acção conjunta com o Juizo de Menores. Depois de passarem pelo Gabinete, onde são devidamente promptuariados, as autoridades remettem os menores para o Juizo, que, então, depois das necessarias syndicancias, lhes dá destino conveniente. Na semana que hontem findou, foram encaminhadas para a lavoura do interior cinco familias que aqui viviam de esmolas.

Os Funeraes de Um Voluntario Paulista

S. PAULO, 10 (União) — Communicam de Assis que chegou áquella cidade a urna contendo os restos mortaes do voluntario assisense Francisco Teixeira de Carvalho, fallecido a 15 de agosto do anno passado, durante a revolução, em Bury. Varios parentes do extincto acompanharam a urna, que foi conduzida por antigos collegas de Teixeira de Carvalho.

Automovel Club do Brasil

No proximo domingo, ás 17 horas, serão abertos dois magnificos salões do Automovel Club, para a realização de uma "matinée" infantil, dedicada aos filhos dos seus associados, na qual haverá distribuição de brindes e doces, e um chá-dansante, para adultos, no qual tocará a magnifica orchestra que tão grande successo vem fazendo na execução de foxes americanos, dirigida pelo maestro Kosarin Filho.

Partido Libertador Popular Carioca

Communicam-nos:

"Em Assembléa Geral para o fim de serem votados definitivamente o programma e os Estatutos desse novo Partido, reunem-se hoje, ás 5 horas da tarde, na rua do Rezende, 104, os seus adeptos e filiados.

A commissão organizadora convida aos que quizerem inscrever-se sob a bandeira do referido Partido, a comparecerem no local e hora designados.

O dr. Mendes Tavares, ex-senador federal, estará durante todo o dia no local acima designado, para attender ás informações que forem solicitadas."

Vae para a Colonia Correcional de Dois Rios

Foi transferido para a Colonia de Dois Rios, onde passará a prestar os bons serviços, o sr. Francisco Fiscina, guarda da Casa de Correcção.

Porque se trata de um funccionario trabalhador e prestimoso, fica assim o presidio da rua Frei Caneca desfalcado de um bom elemento.

com LAURA SUAREZ, ROBERTO VILMAR E ZE'ZE' FONSECA

Dois actos romanticos de GILBERTO DE ANDRADE e LUIZ DE BARROS.

Bailados de VALERY, YVONNE, MARUSSIA GIRLS

2 sessões — 8 e 10 horas

Musicas de JOUBERT DE CARVALHO e outros compositores

MOULIN BLEU

NO RIALTO

Genesio Arruda e Tom-Bill — Os comicos da cidade apresentam: — Um programma verdadeiramente colossal — Espectaculos de Music-Hall, unicos no Rio que deslumbram e fazem rir. VARIEDADES COLOSSAES. — Margarida del Castillo — A estrella maxima do Theatro Malicioso. — Deslumbrante quadro de nu' artistico pela "Troupe Nudista de Arte"! — Orgia de Fausto. — Bonito, estonteante, como se vê em Paris. — E a chanchada para rir — TUDO NO PAPO — Espectaculos improprios para senhoras, e prohibidos para menores.

CASA DO CABOCLO

"Antigo Theatro S. José"

Direcção de DUQUE

Hoje — A's 4 — 7.45 — 9.15 e 10 1|2 horas.

A Empresa Paschoal Segreto offerece

CAIPIRADAS

Arranjo de MUITA GENTE

Novos numeros e exitos de Juvenal Fontes, João Rios e CONJUNTO ARACATY

Novos Impostos

A Applicação da Lei Votada no Chile

SANTIAGO DO CHILE, 10 (Havas) — Alguns dos impostos contidos na lei de economias e novos tributos serão cobrados depois de trinta dias de sua approvação pelo Congresso, emquanto outros serão applicados retroactivamente a partir de 1º de janeiro do anno corrente.

Eleito o presidente do directorio local do Partido Popular Radical de Nova Friburgo

Sob a presidencia do coronel Francisco Pinto, secretariando os trabalhos o dr. Julio Zamith e Sady Crelier, reuniram-se hontem, influentes elementos politicos no municipio para elegerem o presidente do directorio local do Partido Popular Radical, tendo recaido a escolha, feita por acclamação, no nome do dr. Verissimo de Mello, que tomará posse do cargo, domingo proximo.

SANAGRIPPE

PARA INFLUENZA

IMITAÇOES DE JOIAS

Variedade em Pulseiras — Discos — Anneis — Relogios pulseira — Broches — Medalhões, etc. em prata côr de platina — OUVIDOR, 191 1º andar, entrada pelo Largo de São Francisco.

SYPHILIS. RHEUMATISMO?

Só o GRANDE DEPURATIVO DO SANGUE

ELIXIR DE NOGUEIRA

TEM SEU ATTESTADO NA VOZ DO POVO!

PARA CAMBIO — moedas, cheques, letras de exportação; Titulos — no Rio, em S. Paulo, Santos e em Minas Geraes; Café, em geral e informações Financeiras e Estatisticas.

PROCURE "C. I. T. A."

RUA DA CANDELARIA, 78 — TEL.: 3-3861

No Hippodromo Brasileiro

Xangô, apezar dos 60 kilos, confirmou suas duas ultimas victorias, triumphando no Classico "Cordeiro da Graça" — Double Steel surpreendeu os cathedraticos com a sua victoria no Premio "Uberaba", ao contrario de Foragido, que perdeu, nessa prova, o seu bastão de invicto, decepcionando seus apostadores

A reunião levada a effeito, ante-hontem, no elegante Hippodromo Brasileiro, póde ser considerada como a melhor do anno.

Nada faltou para que esse "meeting" alcançasse um successo invulgar.

Depois de uma semana, com dias nublados e tempo incerto, amanheceu o domingo pleno de sol, com uma temperatura amena, como que convidando á população a divertir-se ao ar livre.

Desse modo, as dependencias amplas e lindas do majestoso campo de carreiras da Gavea apresentaram-se cheias, com um publico enthusiasta, onde predominava o elemento feminino com as suas "toilettes" multicores.

As nossas lindas patricias, que, na temporada de verão, se mostravam desinteressadas das festas turfistas do nosso Jockey Club, deram um alto cunho de elegancia á reunião de ante-hontem, concorrendo, dest'arte, para que, ao successo sportivo, se juntasse o social.

Como um reflexo do enthusiasmo reinante, o movimento das apostas attingiu á elevada cifra de 390:900$000, a maior somma apurada neste anno. Com a importancia de 45:000$ proveniente dos concursos, aquella qunatia eleva-se ao total geral de 435:900$000.

O movimento total das apostas, propriamente dito, teria subido a 450:000$, não fosse a derrota de quasi todos os favoritos, a começar no primeiro premio, com a potranca Bagdá, com escalas em A Batalha, Lolita, Xiró, Foragido e a terminar em Conjurado.

O principal attractivo da tarde residia na disputa do Classico "Cordeiro da Graça", reservado este anno, num handicap de occasião, aos nacionaes de tres annos e mais edade.

Xangô, a despeito do peso de 60 kilos, que lhe coube nesse handicap, levantou brilhantemente essa carreira classica, sob a direcção de José Solfate.

Emquanto Tomyrim, seu companheiro de blusa, fazia o serviço de que fôra investido, qual o de auxiliar-o na peleja, que deveria ser renhida, Xangô manteve-se acommodado em sexto logar, para, então, na recta de chegada fazer a sua partida final, que lhe assegurou o triumpho.

Na altura dos 2.400 metros, o filho de Sin Rumbo e Iridia envolveu-se na luta que se empenhavam Tomyrim, Yolanda, Tricolor, Xiró e Capibaribe e dominando um a um, veiu cruzar, muito embora com esforço a risca final, deixando Yolanda, que o secundou, a meio corpo.

Ao passo que Biribi produzia uma excellente corrida, classificando-se em terceiro, Xiró, o quarto collocado, decepcionou os seus apostadores.

Tendo vendido 1.000 poules exactas, o filho de Pardal e Reliquia chegou a dar impressão, na entrada da recta de que seria o vencedor, mas no final viu-se feiamente abatido por Xangô, Yolanda e Biribi.

Aliás não foi essa a unica, nem a primeira decepção do publico apostador.

Para começar, na prova que deu inicio á reunião, Badgá, eleita favorita, foi derrotada por Yôyô.

O pupillo do Stud Carlos Eiras triumphou facil, muito embora transpuzesse o disco vencedor com a pequena vantagem de palheta sobre aquella filha de Lusignan.

Flavio Mendes foi o piloto do pensionista de Americo de Azevedo.

Na terceira prova, denominada "Saucy Sally", coube á A Batalha deixar os seus apostadores de cara a banda. Muito ligeira, a filha Dansarina manteve o posto de honra até a setta dos 2.200, ponto onde foi dominada pelo cavallo Puro Tango, que no sabbado ao secundar o estréante Souvereign, já dera mostras das suas melhoras. W. de Andrade foi o piloto de Puro Tango.

Na quinta carreira, Lolita, tambem feita favorita, deu-nos a impressão de que não disse tudo que sabia. Sua carreira de ante-hontem está muito em desaccordo com a que effectuou domingo trasacto. Emfim, como ha animaes que melhoram subitamente de uma semana para outra, póde haver tambem os que fiquem em máo estado de um domingo a outro...

Tempero, confirmando suas quatro anteriores apresentações, que lhe valeram outros tantos triumphos, foi o vencedor dessa carreira. Gonçalino Feijó foi mais uma vez o seu piloto. Secundou o filho de Grand Guignol, o argentino San Salvador.

No Premio "Uberaba" a decepção do publico apostador culminou com a derrota de Foragido, até então invicto em nossas pistas. O pensionista do novel treinador Nestor P. Gomes não pareceu ser aquelle animal brioso, não demonstrou ter aquelle coração com que entrava na peleja e não se deixava dominar. Tendo corrido sempre collocado até o final da grande curva, na recta final não atteudeu ao appello e ao castigo que lhe infligiu o seu piloto.

E assim a sua prevista e almejada quinta victoria consecutiva se transformou em um ruidoso fracasso, perdendo elle com essa derrota, o seu bastão de invicto.

Ademais a victoria de Double Steel, nessa prova surpreendeu os cathedraticos. O filho de Double Hackle ha quinze dias passados derrotou com muitissima difficuldade o cavallo Millaman, que então estreava ainda em incompleto estado de entrainement. Muito embora tivesse trabalhado em excellentes condições, poucos eram aquelles que acreditavam no seu triumpho.

Esse ultimo, entretanto, foi conseguido a duras penas, pois no final o pensionista de Francisco Barroso teve que se empregar com ardor para conter a atropelada derradeira de Don Leandro, que se classificou em segundo logar. Double Steel foi dirigido pelo jockey Reduzino de Freitas, monta official do stud a que o mesmo pertence.

Para finalizar a desillusão do publico, Conjurado foi derrotado no Premio "Invernal" pelo cavallo Carmel, um parelheiro que de domingo trasacto para ante-hontem teve melhoras surpreendentes.

Tomando a vanguarda logo que as fitas foram levantadas, Conjurado correu nessa posição até ás tribunas dos socios, ponto onde se deixou dominar pelo francez Carmel, que cruzou o disco em primeiro, com um corpo de vantagem sobre o filho de Fair Play.

Carmel teve a direcção de Ricardo Sepulveda.

Pommery, no Premio "Quatiára" fracassou novamente. Eleito favorito, o filho de Copyrigt figurou regularmente durante a primeira parte do percurso, mas na recta final não deixou nenhuma impressão, terminando apagadamente em quarto logar.

Vichy, que havia vendido menos 42 poules que o pensionista de Horacio Perazzo, foi a ganhadora dessa carreira, tendo a secundal-a, a um corpo e meio, o cavallo Xarão, que se diga de passagem, produziu uma bôa carreira. Reduzino de Freitas foi o jockey da filha de Sin Rumbo e Grasshopper.

A unica poule de menos de 27$000 foi paga pela potranca Yamundá, cujo rateio em primeiro foi de 16$400. A irmã inteira de Morungava confirmou plenamente o favoritismo a que foi elevada, deixando dessa fórma a turma dos nacionaes de tres annos, perdedores.

Yamundá que derrotou Yapon, Xarope, Trigo, Alteza, Ami e Ada, teve a pilotal-a o bridão Julio Canales.

O programma, que reuniu 62 inscripções, não apresentou um unico forfait.

O sr. Marcellino de Macedo, o starter official, actuou a contento.

A reunião que terminou dentro do horario estabelecido, teve o seguinte

RESULTADO TECHNICO

1ª CARREIRA

159 Premio "Sonia" — Animaes nacionaes de tres annos, sem mais de uma victoria — Pesos da tabella — 1.400 metros — Premios: 4:000$, 800$ e 200$000.

YÔYÔ, masc., castanho, 3 annos, S Paulo, Feuillage e America, do sr. Carlos Eiras, 50 kilos, Flavio Mendes. 1º
Badgá, 52 kilos, A. Rosa. 2º
Malayr, 51|49 kilos, O. Coutinho, ap. 3º
Autonomista, ex-Sunny, 52|53 kilos, D. Suarez. . 0
Malabou, 54 kilos, C. Fernandez. 0

Ganho por palheta; do 2º ao 3º, tres corpos.

Rateios: 56$300, em 1º; dupla, 29$100; placés: Yôyô, 13$300; Badgá, 11$000.

Tempo: 88" 1|5.

Total das apostas: 14:480$000.

Criador: L. de Paula Machado.

Treinador: Americo de Azevedo.

Levantadas as cintas, despontou Bagdá, mas cem metros após Malayr passou para a vanguarda, seguida dessa filha de Lusignan e de Yôyô, Autonomista e Malabon.

Sem alterações a carreira proseguiu até o inicio da recta final.

Correndo folgadamente em terceiro logar, na altura da setta dos 2.400 metros, Yôyô dominou rapidamente as duas eguas e destacou-se um corpo. Badgá, derrotando Malayr, veiu então ao seu encalço.

O pensionista de Americo de Azevedo, porém, zombou dos esforços da pilotada de O. Coutinho, muito embora tivesse cruzado o disco final com a vantagem de palheta.

Malayr conservou a terceira collocação, terminando Autonomista e Malabou nos ultimos postos.

RATEIOS EVENTUAES

1	Badgá	378	16$900
2	Yôyô	114	56$300
3	Malayr	123	52$200
4	Autonomista	43	149$300
5	Malabon	145	44$300
Total		803	
12		164	29$100
13		111	43$000
14		43	111$000
15		108	44$200
23		53	90$000
24		33	144$600
25		35	136$400
34		12	314$600
35		30	159$200
45		8	597$000
Total		597	

2ª CARREIRA

160 Premio "Sastre" — Animaes nacionaes de tres annos, sem victoria — Pesos da tabella — 1.600 metros — Premios: 4:000$, 800$ e 200$000.

YAMUNDA', fem., castanho, 3 annos, S. Paulo, Loisir e Quoi ?, do sr. José Maria Moura Costa, 52 kilos, Julio Canales. . 1º
Yapon, 54 kilos, F. Mendes. 2º
Xarope, 54 kilos, D. Suarez. 3º
Trigo, 54 kilos, A. Rosa. . . 0
Alteza, 52 kilos, A. Henrique 0
Ami, 54 kilos, N. Pires, ap. 0
Ada, 52 kilos, J. Mesquita. 0

Ganho por dois corpos; do 2º ao 3º, um corpo e meio.

Rateios: 16$400, em 1º; dupla, 26$100; placés: Yamundá, 13$900; Yapon, 20$000.

Tempo: 102" 3|5.

Total das apostas: 26:100$000.

Criador: L. de Paula Machado.

Treinador: Juan Mocegue.

Depois de uma partida annullada, em virtude de ter ficado parado Ami, que se negava a sair, sendo necessario ouvir-se o toque da sirene, o juiz conseguiu levantar o apparelho, picando Yamundá em primeiro logar.

Ada, porém, cincoenta metros após tomou a vanguarda do lote, acompanhada de Yamundá, Alteza, Trigo, Yapon, Xarope e Ami, que partiu com grande atrazo. Na altura dos setecentos metros Alteza, Trigo e Yapon passam por Yamundá.

Ao entrarem na recta final, Ada e Alteza abriram ligeiramente, o sufficiente, entretanto, para Yamundá se esgueirar por junto a cerca e envolver-se na luta em que se empenharam Alteza, Trigo, Xarope e Yapon.

Na altura dos 2.200 metros a filha de Loisir dominou seus adversarios e veiu cruzar facil a meta final.

Yapon conseguiu a segunda collocação, seguido de Xarope, Trigo, Alteza, Ami e Ada.

RATEIOS EVENTUAES

1—1	Yamundá	641	16$400
	(2 Ami	43	245$200
2	(3 Trigo	98	107$500
	(4 Yapon	200	52$700
3	(5 Ada	17	620$200
	(6 Xarope	150	70$200
4	(7 Alteza	169	62$300
Total		1318	
12		232	41$600
13		369	26$100
14		241	40$000
22		16	604$000
23		89	198$500
24		91	106$100
33		9	1:073$700
34		135	71$500
44		26	371$500
Total		1208	

3ª CARREIRA

161 Premio "Saucy Sally" — Animaes sem mais de duas victorias neste anno — Pesos especiaes — 1.500 metros — Premios: 4:000$, 800$000 e 200$000.

PURO TANGO, masc., zaino, 3 annos, Uruguay, Puritano e Maxixa, do sr. A. B. Fonseca, 54|52 kilos, Waldemiro de Andrade, ap. 1º
Azulado, 51 kilos, C. Fernandez. 2º
Hepacaré, 52 kilos, F. Mendes. 3º
A Batalha, 54|51 kilos, G. Feijó, ap. 0
Caruarú, 55 kilos, I. de Souque. 0
Saratoga, 56|53 kilos, P. Spiegel, ap. 0
Milano, 56|54 kilos, N. Pires, ap. 0
Rapido, 55|52 kilos, C. Pereira, ap. 0
Carnarú, 55 kilos, I. de Souza. 0

Ganho por um corpo e meio; do 2º ao 3º, um corpo e meio.

Rateios: 48$300, em 1º; dupla, 28$300; placés: Puro Tango, 19$000; Azulado, 22$300; Hepacaré, 33$700.

Tempo: 93" 4|5.

Total das apostas:)3:740$000.

Importador Domingo Suarez.

Treinador: João Cherubim.

A Batalha e Puro Tango retardaram muito a partida.

Aproveitando, porém, uma excellente opportunidade, o starter fez funccionar o "starting-gate".

Hepacaré foi o primeiro a apparecer, mas A Batalha, que partira em ultimo logar, desenvolvendo sua habitual velocidade, passou rapidamente para o posto de honra.

Hepacaré manteve-se em segundo seguido de Milano, Azulado, Catiguá, Saratoga, Caruarú, Puro Tango e Rapido, ordem essa observada até a setta dos 2.200 metros.

Puro Tango, fazendo a ultima curva por fóra, bate todos os adversarios que lhe corriam a frente e na ultima daquella setta domina A Batalha, para vir cruzar facil o vencedor.

Azulado em frente ás especiaes sobrepuja Hepacaré e A Batalha e vem secundar o filho de Puritano, a corpo e meio. Hepacaré, nos ultimos momentos, obtem a terceira collocação seguido de A Batalha, Catiguá, Saratoga, Milano, Rapido e Caruarú.

RATEIOS EVENTUAES

1	(1 Catiguá	245	46$500
	(2 Caruarú	97	117$600
	(3 A Batalha	400	28$500
2	(4 Puro Tanto	236	48$300
	(5 Saratoga	186	61$300
3	(6 Azulado	123	92$700
	(7 Hepacaré	58	196$600
4	8 Milano	47	242$700
	(9 Rapido	34	335$500
Total		1426	
11		40	348$400
12		404	34$400
13		142	98$100
14		84	165$900
22		268	52$000
23		491	28$300
24		169	82$400
33		35	398$100
34		91	153$100
44		18	774$200
Total		1742	

4ª CARREIRA

162 Premio "Quatiára" — Animaes de tres annos e mais edade — Handicap — 1.600 metros — Premios: 5:000$000, 1:000$ e 250$000.

VICHY, fem., castanho, 5 annos, S. Paulo, Sin Rumbo e Grasshopper, do sr. Antonio Azevedo, 56 kilos, Reduzino de Freitas. . . . 1º
Xarão, 55 kilos, F. Mendes. 2º
Triste Vida, 53 kilos, I. de Souza. 3º
Pommery, 52 kilos, C. Fernandez. 0
Matinée, 53 kilos, P. Spiegel, ap. 0
Navy, 54 kilos, A. Henrique. 0
Palospavos, 54 kilos, J. Santos, ap. 0

Ganho por um corpo e meio; do 2º ao 3º, um corpo e meio.

Rateios: 27$300, em 1º; dupla, 33$500; placés: Vichy, 19$400; Xarão, 135$600.

Tempo: 100".

Total das apostas: 46:740$000.

Criador: L. de Paula Machado.

Treinador: Francisco Barroso.

Palospavos foi o primeiro a apparecer quando o starter alçou as cintas.

Seguiam o filho de Forerunner, Vichy, Matinée, Tiste Vida, Pommery, Xarão e Navy.

Matinée, no começo da grande curva, domina Vichy e vem ao encalço de Palospavos, emquanto Pommery passa por Triste Vida.

A egua franceza manteve o posto de honra até ás populares, ponto onde Vichy, que já havia batido Palospavos e despedido Pommery, domina a situação.

Surge, porém, por fóra, em violenta chegada o cavallo Xarão. O filho de Tomy, entretanto não chega a ameaçar a victoria da filha de Sin Rumbo que transpõe o disco com corpo e meio de vantagem.

Triste Vida obtem um bom terceiro logar na frente de Pommery, Matinée, Navy e Palospavos.

RATEIOS EVENTUAES

1—1	Vichy	615	27$300
	(2 Pommery	657	25$500
2	(3 Xarão	62	338$700
	(4 Matinée	296	56$700
3	(5 Palospavos	91	230$700
	(6 Navy	165	101$800
4	(7 Triste Vida	214	78$500
Total		2100	
12		579	33$500
13		530	36$600
14		398	48$700
22		62	313$000
23		217	89$400
24		268	72$400
33		64	303$200
34		245	79$200
44		63	308$000
Total		2426	

5ª CARREIRA

163 Premio "Boreas" — Animaes sem victoria em prova classica — Handicap — 1.600 metros — Premios: 6:000$, 1:200$ e 300$000.

TEMPERO, masc., zaino, 5 annos, França, Grand Guignol e Tush, do sr. Constantino Pinto Coelho, 54 kilos, Gonçalino Feijó, ap. 1º
San Salvador, 51|52 kilos, R. de Freitas. 2º
Lolita, 56 kilos, R. Sepulveda. 3º
Xipotuba, 50 kilos, F. Mendes. 0
Iberico, 54 kilos, L. Ferreira 0
Fleche d'Or, 51 kilos, P. Spiegel, ap. 0
Jecyron, 54 kilos, I. de Souza. 0

Ganho por um corpo e meio; do 2º ao 3º, dois corpos.

Rateios: 30$, em 1º; dupla, 87$800; placés: Tempero, 22$200; San Salvador, 36$800.

Tempo: 99".

Total das apostas: 52:200$000.

Importador: Jockey Club de S. Paulo.

Treinador: Oswaldo Feijó.

Alçadas as fitas, os sete concurrentes partiram perfeitamente emparelhados.

Nos primeiros trezentos metros a vanguarda foi occupada successivamente, por Xipotuba, Fleche d'Oor e San Salvador.

Na altura dos 1.300 metros este ultimo consegue firmar-se no primeiro posto, seguido de Xipotuba, Fleche d'Or, Tempero, Lolita, Iberico e Jecyron.

Ao entrar na recta final Tempero que já havia derrotado Xipotuba e Fleche d'Or e emparelhado com o ponteiro, desgarra um pouco, do que se aproveitou San Salvador para occupar novamente a vanguarda.

O filho de Salvaguardia, entretanto, não se mantem, de novo, muito tempo nessa collocação, pois Tempero, firmando o galope, passa rapidamente pelo irmão germano de Salvaropa e vem cruzar, mais uma vez facil, o vencedor. San Salvador conservou o segundo logar, precedendo a Lolita, Xipotuba, Iberico, Fleche d'Or e Jecyron.

RATEIOS EVENTUAES

1—1	Lolita	942	19$400
	(2 Tempero	610	30$000
2	(3 Xipotuba	119	154$100
	(4 Iberico	89	206$100
3	(5 San Salvador	132	138$900
	(6 Jecyron	110	166$700
4	(7 Fleche d'Or	291	63$000
Total		2293	
12		1179	18$700
13		341	64$600
14		430	51$200
22		89	247$600
23		251	87$800
24		294	74$900
33		30	734$900
34		118	186$800
44		24	918$600
Total		2756	

6ª CARREIRA

164 Premio "Classico Cordeiro da Graça" — Animaes nacionaes de tres annos e mais edade — Handicap — 1.800 metros — Premios: 10:000$000, 2:000$ e 500$000.

XANGÔ, masc., castanho, 4 annos, S. Paulo, Sin Rumbo e Iridia, do sr. Adhemar de Faria, 60 kilos, José Salfate, ... 1º
Yolanda, 50 kilos, W. Andrade, ap. 2º
Biribi, 48 kilos, J. Mesquita. 3º
Xiró. 53 kilos, A. Henrique. 4º
Tomyrim, 55 kilos, J. Canales. 0
Tricolor, 50 kilos, P. Spiegel, ap. 0
Capibaribe, 50 kilos, I. de Souza. 0
Yaco, 50|52 kilos, R. de Freitas. 0
Almanzora, 50 kilos, A. Rosa 0
Xaréo, 49 kilos, F. Mendes. 0

Ganho por meio corpo; do 2º ao 3º, um corpo.

Rateios: 63$800, em 1º; dupla, 314$600: placés: Xangô-Tomyrim, 24$800: Yolanda, 21$300; Biribi, 35$900.

Tempo: 111" 4|5.

Total das apostas: 66:870$000.

Criador: L. de Paula Machado.

Treinador: Ernani de Freitas.

A partida da principal prova do "meeting" foi a mais linda do dia.

Os dez nacionaes pularam perfeitamente emparelhados. Tomyrim, porém, forçando, passa a occupar a vanguarda seguido de Capibaribe, Tricolor, Xiró e Yolanda e os demais agrupados. Na altura dos 1.400 metros, Yolanda domina os quatro adversarios que lhe corriam a frente, collocando-se em segundo logar.

No começo da grande curva, Tricolor derrota Yolanda e logo a seguir Tomyrim, mantendo-se na vanguarda até ás populares.

Xangô, que corria em sexto logar, iniciada a recta vem se envolver na luta que então se verificava entre Tomyrim, Yolanda, Tricolor, Capibaribe e Xiró, e proximo ao vencedor consegue dominal-os para fazer seu o triumpho.

Yolanda e Biribi que avançaram muito no final, conseguem transpôr o disco nas posições, immediatas seguidos de Xiró e demais.

RATEIOS EVENTUAES

1—1	Xangô-Tomyrim	358	63$800
	(2 Yaco	92	248$300
2	(3 Yolanda	272	84$000
	(4 Tricolor	277	82$400
3	5 Xaréo	262	87$200
	(6 Capibaribe	254	89$900
	(7 Xiró	1000	22$800
4	8 Biribi	136	168$000
	(9 Almanzora	205	111$400
Total		2856	
11		76	356$000
12		86	314$600
13		236	114$600
14		584	46$300
22		24	1:127$300
23		237	114$100
24		622	43$400
33		161	168$000
34		934	28$900
44		422	64$100
Total		3382	

7ª CARREIRA

165 Premio "Uberaba" — Animaes de quatro annos e mais — Handicap — 1.750 metros — Premios: 6:000$, 1:200$ e 300$000.

DOUBLE STEEL, masc., zaino, 4 annos, Argentina, Double Hackle e All Boy, do sr. Ruben Noronha, 52 kilos, Reduzino de Freitas. 1º
Don Leandro, 48|49 kilos, G. Feijó, ap. 2º
Topaze, 48|49 kilos, P. Spiegel, ap. 3º
Aga Khan, 51 kilos, I. de Souza. 0
Gravatá, 56 kilos, G. Gomes 0
Millaman, 48|49 kilos, O. Coutinho, ap. 0
Xiah, 49 kilos, J. Canales. . 0
Foragido, 52 kilos, A. Rosa. 0
Ulises, 49 kilos, J. Mesquita 0
Xaperú, 56 kilos, J. Salfate. 0

Ganho por cabeça; do 2º ao 3º, dois corpos.

Rateios: 128$200, em 1; dupla, 110$; placés: Double Steel, 81$; Don Leandro, 26$000; Topaze, 104$600.

Tempo: 109" 2|5.

Total das apostas: 70:690$000.

Importador: Francisco Barroso.

Treinador: Francisco Barroso.

Ainda uma vez, apesar do lote numeroso, o starter conseguiu dar uma bôa partida.

Topaze toma a dianteira, acompanhado de Ulises, Xaperú, Gravatá, Foragido e os demais.

Nos setecentos metros, Foragido passa para terceiro e antes de terminada a curva para segundo.

Iniciada a recta, Topaze ainda conserva o posto de honra, tendo a seu lado, a meio corpo, aquelle filho de Ford.

Este ultimo, entretanto, não attende ao appello do seu piloto e começa a retrogradar. Apparece, então, na vanguarda o nacional Gravatá. Mas o filho de Aldgate não sustenta por muito tempo essa posição.

Double Steel, em forte atropelada, apresenta-se ao lado do pensionista de J. Mocegue, domina-o e firma-se no primerio posto.

Don Leandro, fazendo sua arrancada final approxima-se do filho de Double Hackle, obrigando o piloto deste ultimo a lançar mão de seus conhecimentos para transpôr o marcador a cabeça de Don Leandro.

Topaze fica em terceiro, na frente de Aga Khan, Gravatá, Millaman, Xiah, Foragido, Ulises e Xaperú.

RATEIOS EVENTUAES

	(1 Foragido	1128	22$600
1	(2 Gravatá	160	159$500
	(3 Don Leandro	495	51$500
2	(4 Aga Khan	115	221$900
	(5 Double Steel	199	128$200
3	6 Ulises	114	223$800
	(7 Topaze	52	490$700
	(8 Millaman	189	137$100
4	(9 Xaperú - Xiah	738	34$500
Total		3190	
11		140	198$000
12		639	43$400
13		348	79$700
14		755	36$700
22		129	215$000
23		252	110$000
24		625	44$300
33		52	533$300
34		267	103$800
44		260	106$600
Total		3467	

8ª CARREIRA

166 Premio "Invernal" — Animaes de qualquer paiz — Handicap — 2.200 metros — Premios: 7:000$, 1:400$ e 350$000.

CARMEL, masc., castanho, 4 annos, França, Pacific e Cross Word, do sr. José Carlos de Figueiredo, 56 kilos, Ricardo Sepulveda. . 1º
Conjurado, 58 kilos, J. Salfate. 2º
Sastre, 59 kilos, L. Ferreira. 3º
Panache Royal, 52 kilos, R. de Freitas. 0
Caton, 51 kilos, C. Fernandez. 0
Hoquendo, 60 kilos, D. Suarez. 0
Duggan, 51 kilos, A. Rosa. 0

Ganho por um corpo; do 2º ao 3º, tres corpos.

Rateios: 49$500, em 1º; dupla, 37$700; placés: Carmel, 26$800; Conjurado,-Hoquendo, 16$400.

Tempo: 138" 1|5.

Total das apostas: 80:080$000.

Importador: Jockey Club.

Treinador: Trajano de Carvalho.

Total geral das apostas: 390:900$000.

Pista de grama: leve.

Conjurado, levantado o apparelho, toma a vanguarda seguido de Sastre.

Na primeira curva, o filho de Fair Play já tem dois corpos de vantagem e na recta opposta traz quatro na frente de Sastre.

Na altura dos 1.200 metros, Panache Royal e Duggan, juntam-se a Sastre.

Em luta esses animaes procuram dominar o ponteiro. Conjurado, porém, entra na recta de chegada ainda no primeiro posto.

Carmel, que havia feito a ultima curva, por fóra derrota todos os adversarios, com a excepção de Conjurado, e vem em perseguição deste ultimo.

Em frente ás tribunas dos socios, o filho de Pacific consegue quebrar a resistencia do pilotado de J. Salfate para cruzar em primeiro logar a méta final, com um corpo de vantagem.

Sastre termina em terceiro, seguido de Panache Royal, Caton, Hoquendo e Duggan.

RATEIOS EVENTUAES

1—1	P. Royal	717	40$600
	(2 Duggan	297	98$100
2	(3 Sastre	241	121$400
	(4 Carmel	589	49$500
3	(5 Caton	719	40$500
4—6	Conjurado - Hoquendo	1082	26$900
Total		3645	
12		375	88$400
13		627	52$700
14		299	110$600
22		168	200$000
23		497	66$500
24		503	65$700
33		532	62$100
34		877	37$700
44		259	127$700
Total		4136	

Bel Ideal chegará depois de amanhã

A bordo do paquete "Kerguelen" chegará, depois de amanhã, á nossa capital, procedente de França, seu paiz de origem, o cavallo de 5 annos Bel Ideal, adquirido ha pouco pelo sr. Linneo de Paula Machado.

O filho de Bridaine representará as cores ouro e costuras azues nas grandes provas desta temporada.

Quatro animaes esperados de S. Paulo

De S. Paulo são esperados ainda esta semana os animaes Good Money, Allain e Prita, pensionistas do treinador Juvenal Vieira.

No mesmo vagão deverá chegar tambem o cavallo Jequitibá, cujos responsaveis já pediram a inclusão do filho de Aymestry nos projectos de inscripções para as proximas reuniões.

Os exercicios de hontem na grama

A administração do Hippodromo da Gavea franqueou, hontem, a pista gramada aos treinadores que quizessem trabalhar seus pensionistas naquelle tapete verde.

Assim a maioria dos nossos treinadores aproveitou essa optima opportunidade, comparecendo cerca de quarenta animaes a esses exercicios matinaes, inclusive os potrinhos nacionaes e os platinos ultimamente importados e que ainda não conheciam aquella raia.

Entre outros conseguimos annotar os seguintes:

Violator, Kalmia, num exercicio suave;

Miss Brasil e Rochedomo precederam a uma partida de 400 metros em 24";

Max, ex-Rimel e Concordia, 1.100 metros a meio correr;

Zaga, Zug, Manver, Souvereigu, Zenith, Hael Mark, Pueblada, Zelaya e outros tomaram apenas conhecimento do terreno.

Mesquita) e Carona (lad), (A. Henrique), Deliciosa (J. Mesquita) e Carona (lead), pensionistas do treinador José Lourenço, fizeram uma partida forte de 800 metros.

Rebenque, o filho de Alan Breck, foi o primeiro a cruzar a méta, segundado de Lonca, uma filha de Macon. Aquella distancia foi coberta no tempo de 49". (Continúa na 9ª pagina).

Gypsum brasiliense
para dentição nas crianças.

COSTUMES SOB MEDIDA — 125$000
Alfaiataria Barra do Rio
200 — RUA SETE SETEMBRO — 200

Não é pelo preço mas pela qualidade que todo o mundo usa
PO' DE ARROZ Roger Cheramy

Fazenda da Taquara
Em Jacarépaguá
Propriedade da exma. Sra. Baroneza de Taquara.
Aceitam-se offertas para a venda de um numero limitado de chacaras em volta do secular e tradicional solar dos Barões da Taquara
NOTA: — Taquara é a melhor propriedade actualmente existente no Districto Federal e a ultima e unica opportunidade que se offerece para a acquisição de bellas e valiosas chacaras nesta cidade. — Optimo emprego de capital.
Informações: Banco de Credito Territorial
RUA 1º DE MARÇO, 82 — CAIXA POSTAL 297

DIARIO CARIOCA

Director-Redactor-Chefe
HORACIO DE CARVALHO JUNIOR

Director-Thesoureiro
J. B. MARTINS GUIMARAES

Redactor-Secretario
DANTON JOBIN

EXPEDIENTE:
Endereço telegraphico: DIARIO CARIOCA
Telephones: Direcção: 2-3018; Administração: 2-3023;
Redacção: 2-1559; Officinas: 2-0824.

ASSIGNATURAS:

Para o Brasil:		Para o exterior:	
Anno	50$000	Anno	80$000
Semestre	30$000	Semestre	45$000

Venda avulsa: Capital 100 rs. — Interior 200 rs.
Aos domingos: 200 réis.

São cobradores autorizados os srs. Lourenço Amaral e J. I. de Carvalho.

SUCCURSAL EM S. PAULO:
Director: José Armando Alfonseca — Rua Tres de Dezembro, 14 4º andar — Salas 4 e 5. Tel. 2-6398

CORRESPONDENCIA:
Toda a correspondencia com valores ou sobre assumptos que entendam com assignaturas, remessa do jornal, publicidade retribuida e outros de interesse da administração deve ser dirigida ao Gerente do DIARIO CARIOCA.

O Director-Presidente da S. A. DIARIO CARIOCA estará diariamente neste jornal das 14 ás 16 e das 22 ás 24 horas e o Director-Thesoureiro das 9 1|2 ás 12 hs. e das 16 ás 18 1|2 horas.

VIAJANTES DO "DIARIO CARIOCA"
Percorrem os Estados de Minas Geraes, Goyaz e Matto Grosso a serviço do DIARIO CARIOCA os srs. Alcindo Pereira da Cruz e Alvaro Marianno Pereira da Cruz. Percorre as zonas da Leopoldina e E. F. Victoria-Minas o sr. Romualdo Perrota.

COMO SE ESBANJA

ESTA' officialmente demonstrado que 90 °|° da população carioca em edade escolar não frequenta escolas. Por que? Porque não ha escolas. E por que não ha escolas? Porque — allega-se officialmente — as verbas que a Prefeitura destina á instrucção não bastam para que possa ser ministrado o ensino a todas as crianças cariocas em edade escolar.

Pois bem. Aqui vae um facto que contrasta chocantemente a legitimidade daquella allegada penuria. A Escola de Commercio Amaro Cavalcanti funccionava em espaçoso predio da Praia de Botafogo, cujo aluguel era de tres contos mensaes. Por artes que ninguem penetra, a directoria da Instrucção resolveu transferir esse estabelecimento para algumas salas de um arranha-céo da Praça Mauá, pagando por mez 6 contos e quinhentos mil réis, ou, mais 3:500$000!

Que pode ter justificado a transferencia, tal como se fez? Fim de contracto e exigencia de augmento de aluguel? Não, porque por 3 contos de réis existem numerosos predios excellentemente apropriados, veitaveis e localizados em qualquer ponto da cidade.

Falta de espaço sufficiente no edificio? Tambem não, porque se trata de um palacete, amplo, confortavel, com grande terreno. Por que o local fosse afastado? Egualmente não, visto não ser a Praia de Botafogo tão distante do centro urbano e achar-se servida por innumeras linhas de bondes e omnibus, sendo, pois, facil, rapida e economica a conducção.

Ignora-se, pois, a razão da mudança, tanto mais quanto a Escola não ha de estar melhor alojada nas salas de um arranha-céo do que estava em todo um predio espaçoso. Mas o facto é que a transferencia se fez e, com a sobrecarga de 3:500$000. Depois, queixam-se de não haver recursos para dar escolas ao povo.

O TEMPO

Districto Federal e Nictheroy — Tempo: bom, com nebulosidade, sujeito a passageira perturbação. Temperatura: estavel á noite e ligeira ascensão de dia. Ventos: de sul a leste, frescos.

Estado do Rio de Janeiro — Tempo: bom, com nebulosidade, sujeito a passageira perturbação, salvo a leste, onde será instavel, com chuvas. Temperatura: estavel á noite e ligeira ascensão de dia.

Estados do Sul — Bom, com nebulosidade. Temperatura: estavel á noite e em elevação de dia. Ventos: de sueste a nordeste, frescos.

Trajecto Rodoviario Rio-S. Paulo — Tempo: bom, sujeito a passageira perturbação. Temperatura: estavel á noite e ligeira ascensão de dia. Ventos: de sul a leste, frescos.

TOPICOS

MYSTERIO

A revogação da lei de imprensa incluiu-se entre as promessas formaes da Alliança Liberal. Do seu lado, o sr. Getulio Vargas, candidato á presidencia da Republica e posteriormente chefe do Governo Provisorio, affirmou invariavelmente, não a possibilidade, não o desejo, não a intenção, mas o proposito de fazer substituir o tenebroso texto existente.

Em maio de 1931 — vae fazer dois annos — s. ex., recebido cordial e festivamente entre jornalistas, no almoço em sua honra na Associação Brasileira de Imprensa — ratificou com solenne firmeza as promessas da campanha liberal, do candidato liberal e do chefe do governo revolucionario.

Essa ratificação solenne foi seguida da incumbencia dada pelo sr. Getulio Vargas ao illustre jurista dr. Levy Carneiro de elaborar o estatuto que devia prevalecer com a revogação do outro, desmoralizado perante a propria justiça togada.

Concluida a tarefa do dr. Levy Carneiro, e depois do pronunciamento da Associação de Imprensa, passou o ante-projecto ás mãos do chefe do Governo Provisorio. Em seu poder permanece ha longos mezes sem andamento.

Durante esse extenso lapso de tempo, teve s. ex., mais de uma vez, ensejo de praticar actos de habil e opportuna magnanimidade politica, tendo em vista asserenar paixões e pacificar o paiz.

Só a imprensa não foi amnistiada.

Quer Conhecer Importantes Revelações Sobre o Movimento de 9 de Julho?

LEIA

"São Paulo Venceu!"

de Arnon de Mello

E' um Livro de Indiscrecções Jornalisticas Que Vae Causar Sensação e Provocar Debates

Com um Prefacio de João Neves, o Grande Tribuno Liberal

A Sair Por Toda Esta Quinzena

A MISERIA DO MUNDO

OS americanos, virtuosos da estatistica divulgam agora uma que revela, a plena evidencia, o descalabro economico-social da humanidade.

Se alguem, em começos de 1929, tivesse a ingenuidade de lançar uma advertencia prophetica em relação aos dias calamitosos que se approximavam, quem, no mundo, dar-lhe-ia credito?

E haveria alguem capaz de um vaticinio catastrophico, precisamente quando o mundo se achava no auge de uma prosperidade de tão robusta apparencia, facil e natural de confundir-se com sólida estabilidade?

No emtanto, a catastrophe sobreveiu, e tão rapida, e com tamanho poder de subversão, que em menos de quatro annos a humanidade transitou, sem interregno, sem tomar o folego, da fartura para a miséria...

A estatistica é edificante. De 1929 a 1932, o desmoronamento do commercio exterior em todo o mundo se operou na média annual approximada de 10 bilhões de dollares.

Em 24 paizes que representam cerca de 4|5 da totalidade do commercio exterior mundial, o valor das transacções caiu de 52 bilhões a 895 milhões de dollares em 1929 para 42 bilhões e 287 milhões em 1930, trinta bilhões e 523 milhõem em 1931 e 20 bilhões e 51 milhões em 1932 ou, neste ultimo anno, menos da metade do total de tres annos atrás.

E' simplesmente formidavel. E, como nem sob a forma de conjectura ou hypothese póde haver indicio de melhora, o declinio do commercio exterior mundial em 1933 será ainda mais accentuado, e, pois, maior a miseria entre os povos. Que perspectiva!

BOLETIM DO DIA

A REPRESENTAÇÃO proporcional data de 1.780 quando o duque de Richmond a imaginou como fórma conveniente de recolher os suffragios. Adoptado com successo na Dinamarca, em virtude da acção de Andre, em 1855, não se propagou senão lenta mas progressivamente. Thomas Hare, na Inglaterra, despertou grande interesse, apoiado por Stuart Mill, dando irradiação á idéa levada á Australia e á America, onde se fundaram associações de propaganda.

Fundamento capital do systema de Thomas Have é o quociente eleitoral.

Transcreverei o trecho que mais aproveita no momento á questão: "Fixado o quociente, examina-se cada cedula contando só os votos do primeiro nome, e, logo que este alcance o algarismo do quociente, proclama-se eleito o candidato e inutilizam-se as cedulas que produziram tal resultado. Passa-se, em seguida, a apurar a votação do segundo candidato. Se o nome já proclamado continua a apparecer em primeiro logar nas cedulas seguintes, é riscado e contado o voto a favor do candidato inscripto immediatamente abaixo, na segunda linha. E assim por diante, até que se tenham esgotado todas as cedulas e cada uma haja contribuido para eleger um representante".

A regra contida no trecho transcripto presuppõe cedula partidaria, o que é da indole do voto proporcional. E mesmo assim suscita duvidas, que Stuart Mill aconselha resolver por sorteio.

Varios systemas surgiram afinal, dentro da representação proporcional, a saber: o do quociente e dos maiores restos; o do algarismo divisor; o das medias; o do numero eleitoral; o do repartidor local; o do divisor fixo.

Qual o adoptado pelo Codigo Eleitoral? E' o que nos interessa.

O Codigo Eleitoral adoptou o dos quocientes, e da "panachage", ou sejam: o quociente eleitoral, o quociente partidario e as chapas matizadas.

Diz o art. 58, paragrapho 5º: — "Estão eleitos em primeiro turno: — a) candidatos que tenham obtido o quociente eleitoral; b) na ordem da votação obtida, tantos candidatos registrados sob a mesma legenda quantos indicar o quociente partidario".

Temos ahi o primeiro turno. Em segundo — adianta o Codigo — "estarão eleitos os outros candidatos mais votados, até serem preenchidos os logares que não o foram no primeiro turno" (n. 8 do cit. art. 58).

As chapas matizadas são toleradas no paragrapho 1º do referido artigo 58: "Para o effeito de apurar-se a ordem da votação, contam-se ao candidato da lista registrada os votos que lhe tenham sido dados em cedulas sem legenda ou sob legenda diversa".

Erram, portanto, os que suppõem que ha tres turnos, ou tres turmas. Não. Os turnos são dois.

Até ahi examino a questão á luz do Codigo. Estão, porém, elaboradas instrucções pelo Tribunal Superior, dependentes de decreto.

No artigo 49, paragrapho 2º, se lê: "Serão considerados como dados para o primeiro turno: a) os suffragios aos candidatos mencionados em primeiro logar nas cedulas; b) os suffragios em cada cedula que contiver um só nome. Paragrapho 3º: — Serão considerados dados para segundo turno: a) os suffragios aos candidatos mencionados em seguida ao primeiro nome da cedula; b) os suffragios em cedulas que contenham apenas a legenda registrada; c) os suffragios aos outros candidatos registrados sob uma legenda, quando as cedulas mencionarem só um nome além da legenda".

Por essas disposições parece supprimido o primeiro turno da letra "C" do art. 58 do Codigo, isto é, daquelles candidatos que se seguirem, na ordem da votação obtida e que ficarem dentro do quociente partidario.

Quando o raciocinio se inclina á essa conclusão, depara-se no art. 60 com este texto: "Consideram-se eleitos em primeiro turno os candidatos collocados em primeiro logar nas cedulas e que obtiverem o quociente eleitoral, **assim como tantos candidatos registrados sob a mesma legenda, na ordem da votação, quantos faltem para completar o quociente partidario**".

Em segundo turno "os candidatos mais votados dentre os que não ficaram eleitos em primeiro turno, até serem preenchidos todos os logares de deputados pelo circulo eleitoral em questão". (Art. 61).

O leitor, que naturalmente vinha procurando entender o mecanismo da representação proporcional, entra em franca confusão.

Imagine-se como ficarão os eleitores.

ADOLPHO BERGAMINI.

Syndicalismo Errado

Uma fatalidade parece perseguir esta nação: retarde-se muito embora, devido a taes ou quaes circumstancias, a adopção por ella de um instituto, essa adopção faz-se no meio de erros, capazes de neutralizar e annullar no mesmo todas as virtudes e vantagens.

Figuramos, de certo, no quadro dos povos em cujo seio tardou a victoria do pensamento syndicalista.

Era, em muito boa logica, de prever que as possiveis inconveniencias de um atrazo assim fossem amplamente compensadas pelo extraordinario, pelo inestimavel proveito de a instituição em fóco apparecer dotada de todos os attributos beneficos e fecundos, com que a ornam os doutrinadores.

Em verdade, como não é licito pôr-se em duvida o avanço cultural do Brasil, a tardança da acclimação aqui de qualquer idéa tendente a contribuir para o aperfeiçoamento da vida social, deveria ser um presupposto de que a dita acclimação viesse, por fim, a operar-se debaixo dos melhores auspicios.

Accresce que os principios syndicalistas nunca interromperam sua marcha e sua evolução nos paizes leaderes, libertando-se cada vez mais dos excessos inherentes a toda innovação, e ajustando-se com rigor cada vez maior á excelsa finalidade com que nasceram, no terreno da theoria e do idealismo.

Dahi, pois, para as nações retardatarias em materia de legislação social e trabalhista, quasi que a contingencia de assimilar o instituto em apreço não tal qual o mesmo foi imaginado e modelado pelos seus criadores, e sim com os aspectos e a estructura que lhe engendraram as vicissitudes e os imprevistos da experimentação.

Dois factores, consequentemente, deviam garantir o exito perfeito da nossa iniciação no syndicalismo: — o grão de perfeição a que este ascendeu, graças ao poder correctivo da experiencia por que passou em tantos paizes dos mais civilizados e cultos; e a preexistencia, entre nós, do ambiente que lhe era necessario, e representava uma garantia de facil, immediata, definitiva adaptação.

Infelizmente, os factos ahi estão a desmentir essas previsões logicamente optimistas.

A lei de syndicalização, com que se póde dizer que o Ministerio do Trabalho iniciou a parte mais importante e difficil da sua tarefa — regulamentar e proteger o exercicio de todas as actividades, — vem accusando senões insanaveis, e reclamando, por si mesma, uma revisão attenta e consciencionsa.

(Continúa na 12ª pagina)

DIARIO DE UM ENTERRADO VIVO

(NOTAS ESPARSAS) — HUMBERTO DE CAMPOS

SEGUNDA-FEIRA, 18 DE JANEIRO, 1932 — Tenho peiorado sensivelmente da vista nestes ultimos três dias. Cresce o dominio das sombras, diante de mim. O ôlho esquerdo, que ainda me auxiliava o direito, de nada mais serve. E sinto que o direito, elle mesmo, já não abrange o mesmo campo, nem tem a mesma acuidade.

Sinto, em summa, que desce a noite, que eu tanto temia. Badalam seis horas da tarde diante dos meus olhos, e junto ao meu ouvido. E' hora, quasi, de rezar, e dormir...

QUARTA-FEIRA, 20 JANERIO, 1932 — Tristeza de coração, extensa e profunda, que toma toda a minha vida como a Noite toma o Céo sem lua; tristeza que me veste de preto a alma, e que é, nella, o luto completo, e fechado, pela minha ventura morta...

QUINTA-FEIRA, 21 JANEIRO, 1932 — Na tarde chuvosa e quieta, com as montanhas vestidas de névoa ténue, reflicto sobre a inutilidade da minha vida, consequencia da precariedade do meu esfôrço. Nada escrevo mais que traga o sêllo da durabilidade. Nem um artigo, sequer, que não esteja destinado a apodrecer no dia seguinte. Nem uma frase, ou uma imagem, que tenha recebido injecção de formol!

E eu, sem illusões de gloria, e com a angustiosa, a terrificante certeza de que não deixarei um filho, e, talvez, nem, ao menos, a lembrança do meu nome, — pois que o nome é a sombra, sobre a terra, de uma obra ou de um feito, e não póde deixar sombra, conseguintemente, no solo, a arvore que não nasceu...

DOMINGO, 24 JANEIRO, 1932 — Relendo, hoje, as "Pasquinadas", de Fialho de Almeida, encontro esta frase sobre Camillo, que, cego, velho e abandonado, passava alguns dias em Lisbôa: "Esse rebelde, sendo o maior escriptor portuguez do nosso século, ainda achou meio de ser, tambem, entre os homens de genio, o maior desgraçado!"

Eu não sou homem de genio nem o maior escriptor do Brasil. Quem sabe, porém, se me não caberá a gloria, pelo menos, de ser o mais desventurado?

DOMINGO, 31 JANEIRO, 1932 — Prefaciando as "memorias" de Charles Brifaut, que publicou sob o titulo "Souvenirs d'un académicien", escreve o Dr. Cabanés: — "Brifaut voit partout des anges et l'on souhaiterait quelques démons, ne fut-ce que pour faire ressortir, par le contraste, les vertus et les graces qu'il reconnait á ses modéles".

As "memorias" de Brifaut estão, realmente, povoadas de anjos, e as minhas, como se vê por este "Diario", não contêm senão gritos e azas de demonios. E é natural. Brifaut viveu no Paraiso. Eu vivo e me debato no Inferno. A alma de cada um está cheia dos rumores do seu mundo...

TERÇA-FEIRA, 19 ABRIL, 1932 — Manhãs de neurasthenia... Noites de soffrimento... Sincopes dos nervos... Sincopes do cerebro... Sincopes da vontade... Desejo de dormir... Ansia de chorar...

DOMINGO, 12 JUNHO, 1932 — Continua a dormencia nas mãos, acompanhada de dores que me fazem despertar de hora em hora, durante a noite, para mergulhar as mãos em alcool. E eu, recordando quanto tenho soffrido phisica e moralmente, fico a pensar como se ajustaria ao meu tumulo o epitaphio que Scarron fez para o seu:

"Celui qui sy maintenant dort
Fit plus de pitié que d'envie
Et souffrit mille fois la mort,
Avant que de perdre la vie.

"Passant, ne fais ici de bruit
Garde bien que tu ne l'éveille!
Car voici la premiére nuit
Que le pauvre Scarron sommeille!"

QUARTA-FEIRA, 15 JUNHO, 1932 — Traduzo, adaptando-o ao meu destino e ao meu tumulo, o epitaphio de Scarron, que tomou esta forma, em portuguez:

"O homem cansado da lida
Não inveje deste a sorte:
Elle conheceu a morte
Mil vezes dentro da vida.

"E quem por aqui se afoite
Não faça barulho enorme;
Pois ésta é a primeira noite
Que Humberto de Campos dorme!

E Scarron, meu irmão, não teve, como eu, a noticia de que ficaria sem olhos!...

VIDA MUNDANA

SALON

INSENSIBILIDADE

Errante entre um vae-vem de fantasias,
Deixa-te levar pela vida inteira,
Como um casco de nau aventureira,
Ao jogo bohemio das marés vadias...

Passa, ao sereno transcorrer dos dias,
Numa soberba calma derradeira,
Vivendo uma existencia bandoleira,
Povoando o peito de ambições vazias...

Sonha!... Mas vive pela indifferença,
Insensivel á luz da propria crença,
Numa inação mediocre e propicia.

Por que tudo que, em vida, o homem semeia
Tem a inconstante solidez ficticia
Das construcções aphemeras de areia...

ANTONIO GABRIEL

ANNIVERSARIOS

Professor Luiz Barbosa — A data de hoje marca um dos dias mais felizes e gloriosos para a sciencia medica que vive no Brasil.

E' a data natalicia do prof. Luiz Barbosa, cathedratico de uma das cadeiras de clinica (Pediatrica) da Faculdade de Medicina.

Figuras das mais tradicionaes no mundo medico brasileiro, onde, ha tantos annos, vem emprestando o fulgor de seu talento, a utilidade da sua pratica e os beneficios de sua grande cultura e formoso coração.

Bello caracter que a vida, ardua e trabalhosa de apostolo da sciencia, temperou no mais solido arcabouço de resistencia, idealista apaixonado para quem o infortunio do destino e as refregas pela existencia foram a escola da sabedoria, o prof. Luiz é, como medico e como homem, a figura ideal e perfeita que o mundo raramente nos offerece.

Delle não se póde dizer que fez só o proprio nome. Porque além deste, ahi está, entre suas criações, a sua obra mais bella: a Policlinica de Botafogo, empresa magnifica de idealismo, de caridade e de esforço, cujas realizações, profundamente humanas, são as glorias que se espargem no seu caminho de trabalho.

Professor, clinico de reputação insuperada, ex-director da Assistencia Municipal, o prof. Luiz Barbosa tem sabido conservar sempre o frescor espiritual da mocidade que é a eterna belleza.

E' por isso que DIARIO CARIOCA associando-se ás felicitações que vae receber o prof. Luiz Babosa pede venia para apresentar, com suas homenagens, os mais cordiaes, sinceros e commovidos votos de felicidade.

— **Sr. Antonio José de Mesquita e Bomfim** — Fez annos hontem o sr. Antonio José de Mesquita e Bomfim.

Espirito de artista, de que possue á mais delicada inspiração, como pintor que é, o sr. Antonio José de Mesquita e Bomfim que é filho da sra. Baroneza de Bomfim, viu transcorrer hontem o seu primeiro anniversario no Brasil desde que chegou da Europa onde vivia.

Recebeu por isso as maiores felicitações.

— **Dr. Angelo Pinheiro Machado** — Faz annos hoje o dr. Angelo Pinheiro Machado, filho, chefe de Serviço de Vias Urinarias do Hospital Gaffrée Guinle.

— **Sr. Bernardino Machado** — Fez annos hontem o sr. Bernardino Machado que é uma das mais conhecidas figuras do Estado mineiro onde possue grandes terras.

Aproveitando o ensejo, DIARIO CARIOCA lhe envia as suas felicitações sinceras.

— Festeja hoje o seu anniversario natalicio a srta. Nadyr Corrêa Odilon, filha do capitão dr. Odorico Octavio Odilon Filho, do Corpo de Saude do Exercito.

— Fez annos domingo a menina Julia, filhinha do casal Odilon S. Ribeiro.

Julia, que é uma interessante garotinha de 1 anno, recebeu, por isso, muitas felicitações.

— Fez annos hontem a sra. d. Maria Amelia de Alvarenga, muito digna e carinhosa esposa do sr. Amynthas Ribeiro de Alvarenga.

— Faz annos hoje o intelligente menino Adaucto Souza de Alvarenga, por tão feliz data, vae o Adaucto dar um "lauto" aos seus amiguinhos de infancia, que o vão convidar, para uma serenata infantil.

CASAMENTOS

Realizou-se, em 4 do corrente, na maior intimidade, o enlace matrimonial da srta. Elisabeth Orr, gentil filha do casal Samuel Orr, com o sr. Pierre de Mattos Vieira, filho da Baroneza de Mattos Vieira. Os noivos seguiram para a Europa.

FESTAS

Automovel Club do Brasil — Realizar-se-ão no proximo domingo, ás 17 horas, em salões differentes, duas festas que estão despertando grande interesse: uma "matinée" infantil dedicada aos filhos dos socios e um chá-dansante, para adultos. Tocará a "Orchestra Americana" que vem fazendo, em "foxes" ainda não ouvidos nesta capital, verdadeiro successo.

VIAJANTES

Com destino a Allemanha, segue amanhã, pelo "General Artigas", onde vae a negocios, o sr. W. Keetman, socio da conceituada firma W. Keetman & Cia., desta praça.

Ao seu embarque comparecerão, certamente, figuras de destaque do alto commercio e da colonia allemã.

— Parte amanhã, para a Bahia, pelo "General Artigas", onde vae a negocios, o sr. Arcelio de Souza, da firma W. Keetman & Cia., desta praça.

Ao seu embarque os seus inumeros amigos irão levar-lhe os votos de feliz viagem.

— Seguiram hontem para São Lourenço, onde vão fazer uma estação de aguas, o coronel Manoel Gonçalves dos Santos e sua exma. esposa, d. Isbella Gonçalves dos Santos.

LUTO

FALLECIMENTOS

Sra. Alberto Smith — O nosso prezado companheiro Alberto Smith acaba de passar pelo duro golpe de perder sua esposa.

Coração magnanimo, dona de raros predicados, o fallecimento da sra. Alberto Smith encheu de magua não só o seu extremoso esposo, como a todos aquelles que privavam de sua intimidade.

Ao nosso estimado companheiro apresentamos as nossas sinceras condolencias.

— **Cedrato de Vilhena** — Falleceu hontem em sua residencia o antigo turfman sr. Cedrato de Vilhena.

Ex-director do Jockey Club, em cujo cargo prestou os mais relevantes serviços, o sr. Cedrato de Vilhena era, ultimamente, director da Companhia de Navegação Costeira, e representante, em nossa capital, da Protectora do Turf.

— **A. de Albuquerque Souza** — A data de hoje registra a passagem do setimo anniversario do fallecimento, em São Luiz, do saudoso jornalista, collega de imprensa, o tenente da Armada, A. de Albuquerque Souza, que exercia então as altas funcções de secretario da presidencia do Estado do Maranhão.

Alfredo Albuquerque, que, como bem nos recordamos, foi um grande espirito de idealista e lutador, tendo galgado a posição de destaque que occupava, devido á custa exclusiva do seu notavel talento e brilhante cultura a serviço de um caracter impolluto, deixou um vacuo impreenchivel no seio da sua classe e da sociedade em que viveu e que tanto honrou.

E' por isso que é um exemplo de culto que vêm succedendo todos os annos, o seu tumulo, no cemiterio de São João Baptista, será coberto pelas flores da saudade infinita de quantos tiveram a fortuna de privar da sua amizade.

Dr. Henrique Baptista
E
Dr. Renato Baptista
PARTOS e MOLESTIAS DE SENHORAS.
RAINHA ELISABETH, 256 — Phone: 7-4613.
VISCONDE DE ITAMARATY, 14-A — Phone: 8-787.

CINEMA!

Eis uma scena de "Atraz da Mascara", o proximo lançamento da United, no Gloria. Jack Holt, Constance Cummings e Boris Karloff são as principaes figuras

Martha Eggerth, o rouxinol de garganta de ouro de "Beijos Viennenses"

Martha Eggerth, a deliciosa e encantadora protagonista de "Beijos Viennenses" que o Alhambra apresentará a 24 deste mez, nasceu a 17 de abril de 1912, contendo apenas 21 annos de idade.

Tão joven ainda, já se tornou uma "estrella" de renome que as platéas de Berlim, Vienna, Londres, Paris e Buenos Ayres applaudiram calorosamente nesta maravilhosa pellicula do Programma Urania.

Sua carreira rapida e triumphal é a melhor prova dos seus altos dotes artisticos no moderno cinema allemão. Mas além de consagrada interprete da téla sonora, Martha Eggerth tem uma voz de soprano ligeiro muito agradavel que empresta um encanto particular ás canções que lhe couberam interpretar em "Beijos Viennenses".

E' essa figura interessante que o publico brasileiro vae admirar, dentro em pouco, na primeira opereta sonora viennense, com musica original, escripta pelo original Franz Lehar.

O promotor era um perfeito D. Juan...

A historia deliciosa de um galante homem de lei, que tinha a seus pés a justiça e as mulheres, serviu de motivo ao film "O promotor publico", da RKO-Radio, e que passará, a partir de segunda-feira proxima, na téla do Broadway.

John Barrymore, o genial actor inglez, que é uma das maiores figuras da actualidade cinematographica vive, com fulgor e espirito, no papel maximo do celluloide.

O assumpto offerece valores dramaticos, bem como notas fulgurantes de espirito e malicia. John, com a sua sabedoria habitual, explora magistralmente todos esses valores que assignalamos. Helen Twelvetrees, meiga e linda como nunca, heroina.

Veremos ainda a actuação de nomes de projecção mundial, taes como William Boyd, Mary Duncan, Jill Esmond e o nosso brilhantissimo patricio Raul Roulien.

"Dreyfus", sexta-feira, no Alhambra

Na proxima sexta-feira teremos no Alhambra esse film que nos está promettido ha muito tempo — "Dreyfus".

Si promettido está, ansiosamente esperado tambem está. E essa ansia tem a sua explicação em que os "fans" de agora não se guiam apenas pelo que dizem as chronicas dos jornaes indigenas, mas pelo que já sabem dos magazines americanos e europeus.

Os "fans" de agora leêm as revistas americanas, como as francezas e allemães, e é por isso que eles sabem que "Dreyfus", si obteve um franco successo na Allemanha, seu paiz de origem e altamente interessado nesse famoso caso Dreyfus, a França, principal interessada na questão recebeu o film com um verdadeiro furor, tanto mais que é elle a expressão da verdade.

E o mesmo succedeu na Inglaterra e demais paizes da Europa.

Na America do Norte teve uma carreira triumphal, o mesmo succedendo na Argentina, que o viu antes de nós.

Fox Movietone News

Neste opportunissimo volume do Fox Movietone News está registrado um noticiario interessantissimo. E' a assignatura da revogação da Lei Secca pelo presidente Franklin Roosevelt, cujos effeitos de satisfação estamos já scientificados pela leitura dos jornaes.

Mostra-nos, tambem, Hindenburgo e Hitler, irmanados na celebração do culto aos mortos da Allemanha durante a Grande Guerra; a impressão de 2 bilhões de notas no Thesouro Norte Americano, sendo o chefe das Officinas da Casa da Moeda felicitado pelo ministro da Fazenda do governo Roosevelt; e, tambem, nos informa graphicamente a restauração dos damnos causados pelo recente terremoto na California.

Por suas optimas reportagens semanaes é que recommendamos sempre ao nosso publico a visão excellente deste jornal da Fox.

"O Fugitivo"

Relata toda a vida de um desgraçado que via deante de si um futuro cheio de felicidade... Mas, o passado, o empurrava violentamente para o "Inferno"!

Foi esse o thema que a Warner Bros filmou com a magnetica e inegualavel figura de Paul Muni, sob a direcção do Mervyn Le Roy.

Glenda Farrel, Oscar Apfell, Helen Vinson, Sheila Terry, Preston Foster, Sally Blane, Noel Francis e varias dezenas de artistas notaveis completam o "cast" desse film de inimaginavel grandeza.

A Cia. Brasileira de Cinemas annuncia a "premiére" de "Fugitivo" para o dia 1 de maio.

A estréa do "team" Jean Harlow-Clark Gable

Clark Cable, o amor de Jean Harlow, em "Terra da Paixão"

O Palacio Theatro, quando terminarem as triumphaes exhibições de "O Amor que não morreu", vae exhibir "Terra da Paixão", e essa estréa sabem todos, vae marcar um motivo sensacional: a revelação do "team" Jean Harlow-Clark Gable.

Pela primeira vez vão os "fans" ver juntos a "platinum blonde" e o idolo moreno, que todas as Evas do mundo amam de verdade, particularmente desde "Uma Alma Livre" e "Possuida".

E é preciso verificar: um ao lado do outro se mostram differentes, mais expressivos, mais passionaes... E como "Terra da Paixão", é o enredo ideal para ambos — depreende-se dahi que o Palacio Theatro terá dentro de poucos dias, programma para marcar um exito digno de succeder a "O amor que não morreu".

Firme, a data de apresentação de "Grand Hotel"

Não precisam os "fans" ter receio: a estréa de "Grand Hotel" será impreterivelmente a 10 de maio.

O grande film em que a Metro reuniu Greta Garbo, Joan Grawford, Wallace Beery, John Barrymore, Lionel Barrymore e Lewis Stone(mas será preciso frizar novamente o fabuloso elenco?) será apresentado ás 9.30 da noite de 10 de maio, e como é facil de prever, marcando um acontecimento que a vida elegante da cidade jámais esquecerá...

Precisa-se de um noivo
Precisa-se de uma noiva
Annuncie; associe-se na BENEFICENTE BRAZILEIRA — Av. R. Branco, 9-2º e o seu futuro será risonho.

Uma estrella que só quer papeis pequenos

Kathleen Burke, escolhida entre 60.000 americanas para representar a "Mulher Panthera" em "A Ilha das Almas Selvagens", o film que o Pathé Palacio nos vae dar na semana proxima, embora nesse papel obtivesse um triumpho que surpreendeu os proprios directores, não deseja, de futuro, arcar com responsabilidades de tão grande monta.

Kathleen Burke, muito embora o destaque de que já gosa no elenco da Paramount, não se envergonha de dizer que foi muito o que aprendeu durante a filmagem de "Ilha das Almas Selvagens", o que bem se comprehende desde que se accentue que os demais interpretes foram artistas da qualificação de Charles Laughton, Bela Lugosi, Richard Arlen, etc.

A proposito de "Atrás da mascara"...

Um personagem incognito, mysterioso, vem implantando o terror em todas as immediações daquella cidade americana.

Não ha quem lhe tenha posto a vista em cima. Sabe-se, apenas, que é um individuo perigoso, a quem deram a alcunha de "Mr. X", na impossibilidade de conhecer-lhe o nome verdadeiro.

A policia secreta vive desconcertada... Todas as suas tentativas de busca e descoberta, tramadas e executadas em torno á personalidade de "Mr. X", resultam frustradas, desmoralizando as autoridades e a propria organização policial...

O "cabeça" invisivel do grupo audaz de traficantes em morphina, sabe eclipsar-se nos momentos apropriados.

A crueldade com que despacha para o "além" aquelles que quasi o descobriram, consegue immunizal-o contra possiveis perigos, conservando-lhe uma sinistra aureola de criminoso celebre...

E nem os proprios componentes da quadrilha conhecem a "Mr. X". Não se atrevem a descobril-o, sabendo o destino que lhes seria dado...

"Mr. X.", no emtanto, apparecia, todas as noites, nos salões elegantes. Era elemento de destaque na nata da melhor sociedade... Elle sabia esconder, "atrás da mascara", a personalidade infernal que desempenhava.

Quem seria "Mr. X."? Que papel evidente teria elle entre os homens de bem.

Depois de amanhã, quando o Gloria tiver estreado "Atrás da Mascara", todo o mysterio ficará esclarecido, mas só nas derradeiras sequencias, é claro!

Contribuirão bastante para essa tarefa, os interpretes do film que a Columbia produziu e a United Artists vae estrear: Jack Holt, Boris Karloff e Constance Cummings.

Camondongo Mickey completará o programma, "Tirando Alaska". Não é tirando nenhuma lasca... vamos prevenindo, desde já!

Em todas as toilettes só se vê
PO' DE ARROZ Roger Cheramy

6 horas de vida

Conforme fóra promettido na sua programmação para este mez, já na proxima segunda feira, a seguir ao exito alcançado hontem com Mojica e Mona Maris em Cavalheiro da Noite — o film de estréa da temporada da Fox para 1933, será exhibido um drama verdadeiramente emocionante, que está a cargo de Warner Baxter, o summo artista, o amante supremo da tela norte americana.

Mirian Jordan uma promissora e elegante vedetta ingleza, especialmente importada pela Fox Film faz o seu "debut" nesta producção que será o programma de segunda-feira no Imperio, o cinema que este anno só exhibirá Fox.

Com a dupla Baxter - Jordan, apparece tambem John Boles num papel sympathico adrede ao seu verdadeiro typo de "gentleman".

William Dieterle dirigiu este film que tem a recommendar além dos nomes de seus interpretes um dilema cruel para um homem que ama e que só tem a viver seis horas de vida! Baxter nos dará a resposta duma maneira elegante e artistica. Aguardem segunda-feira — 6 Horas de Vida — o segundo grande espectaculo da Fox no Cinema Imperio.

Pode ou não, cursar a Escola de Guerra Naval?

O ministro da Marinha communicou ao director geral do Pessoal haver resolvido considerar de nenhum effeito a matricula do capitão de fragata Alfredo Ruy Barbosa no curso de commando da Escola de Guerra Naval a que se refere o aviso 3461 de 30 de dezembro do anno proximo findo, ficando rectificado o aviso que trata sobre o assumpto.

panorama

ARY PAVÃO

ERA uma vez uma cidadezinha humilde e tranquilla, que tinha uma egreja velha, um vigario gorducho e bonachão, muitas velhas beatas, um sacristão solicito e mais uma porção de coisas proprias de toda cidadezinha que se preza...

Viviam ali dois irmãos — rapazes simples e de bons costumes, verdadeiros modelos de virtudes — e que, por isso mesmo, gosavam da mais franca sympathia do sr. cura.

Aconteceu que, de uma feita, morrendo o antigo sacristão da parochia, e sendo esse cargo de grande importancia no interior, o velho vigario se viu, de uma hora para outra, em sérias difficuldades para dar-lhe substituto.

Entre os candidatos mais cotados, appareceram, como era de esperar, os dois irmãos já citados, empacando, apenas, a escolha por serem ambos portadores de eguaes predicados de caracter e de bôa vontade. Dahi o sr. Cura — a cujos ouvidos já chegára noticia das vantagens dos concursos seleccionadores — resolver submettel-os a uma prova, afim de que ao mais competente fosse entregue o desempenho de tão ardua tarefa.

Chamando um dos rapazes, disse-lhe bondosamente o padre:

— Meu filho, o logar de sacristão está vago. Eu quero a vocês dois da mesma fórma, e, por isso, encontro sérios embaraços em entregar a um as vantagens da situação, sem ferir os melindres do outro. Por esse motivo, vou submettel-os a um concurso, e o mais preparado terá o logar...

— Se o carro só pega por ahi — respondeu o rapaz — póde o sr. vigario dar o emprego ao mano, porque elle sabe lêr e escrever e eu sou analphabeto...

Assim aconteceu, e o rapaz que não sabia lêr arrumou as malas e veiu para a capital tentar a vida, emquanto o outro, installado na egreja, ajudava as suas missas, mastigando as apparas do padre, entre uma phrase em latim e um toque de sineta...

Chegando á cidade, o moço analphabeto fez-se carregador de um grande armazem, e, de tal maneira se portou no desempenho do novo mistér, que foi promovido a caixeiro, dahi a gerente, de gerente a socio, e, um bello dia, lá estava o nosso heroe como senhor absoluto do estabelecimento.

Nunca lhe passara, porém, pela cabeça, que a circumstancia de não saber lêr pudesse resultar em algum embaraço para a sua carreira victoriosa.

Num dia, para ultimar certa transacção de vulto, fulgaram indispensavel a sua assignatura, e, como o capitalista se recusasse a tal formalidade, indagaram-lhe o motivo: ao que elle promptamente respondeu:

— Eu sou analphabeto...

— Como assim? — exclamaram todos, admirados de que um homem chegasse a uma situação de destaque, sem saber, ao menos, assignar o nome...

— Elle, porém, sorriu da ingenuidade dos amigos e disse sentenciosamente:

— Se eu soubesse lêr e escrever, ainda seria sacristão...

* * *

HA certas historias que a gente pensa que foram feitas sob medida para certos paizes. Eu sei de um em que, com raras excepções, só chegam aos postos de commando da firma, os caixeiros analphabetos.

E dizem que Deus não desmancha essa embrulhada, entregando aos que merecem, os logares de honra, com receio de que os outros se mettam a sacristães, levando á ruina e o desmantelo ás suas parochias...

Theatro

Um gesto infeliz que está agitando o meio theatral

ARRANCARAM DA "CAIXA" DO RECREIO UMA PLACA EM HOMENAGEM A MARQUES PORTO

Ha muitos annos, nos aureos tempos em que os centenarios de representações das peças contavam-se pelo numero dellas no Recreio, os auxiliares pequenos e os artistas, cotizando-se, mandaram collocar na caixa do tradicional theatro uma lapide commemorativa dos triumphos seguidos que um autor obtinha.

Esse autor era Marques Porto, o mais popular revistographo de todos os tempos. E quem offereceu-lhe a placa em nome de todos, foi Margarida Max, que acabára de obter ali, dois exitos authenticos e inesqueciveis com "La Gargonne" e "Comidas, meu santo". Foi o grito sincero e simples de reconhecimento de dezenas de humildes trabalhadores de theatro ao seu autor do coração, aquelle que tem sido mais seu amigo e que tanto dinheiro deu a ganhar á maioria de nossas empresas. Dez annos permaneceu no theatro aquella lapide, até que um dia, como o terremoto que destruiu Los Angeles, appareceu no Recreio uma onda destruidora comendo placas, sem audiencia, é certo, do empresario M. Pinto.

Elle, que só, tem dentro do theatro a preoccupação de lhe elevar, não poderá, de fórma alguma apoiar gestos tão antipathicos que só servem para trazer o repudio de toda gente boa para os que vivem no theatro.

Aliás o attingido não é só o festejado escriptor que deu ao empresario M. Pinto "Guerra aos mosquitos".

A S. B. A. T. está no dever de protestar contra a offensa que, atirada a um seu conselheiro perpetuo tambem lhe cáe em cheio.

E estamos certos que a actividade, a energia e o zelo de Abadie Faria Rosa, ainda desta vez saberão vir em defesa de um punhado de gente humilde e honrada que appoz na Caixa do Recreio uma lapide em homenagem a Marques Porto.

JOSE' LYRA

Um programma de alta belleza...

E' de uma belleza extraordinaria o programma de palco que o Eldorado estreou hontem. O espectaculo inspira-se, em todos os seus numeros, em motivos religiosos.

A tragedia millenar do Calvario, sobretudo, suggeriu os grandes effeitos do programma; e o perfil lusido e meigo de Christo é evocado de fórma bellissima.

Pela fórma por que foi organizado, não póde haver espectaculo que ajuste mais ao espirito da Semana Santa.

Dahi a emoção experimentada por todos os que estiveram, hontem, no Eldorado. Façamos aqui uma breve apreciação dos numeros realizados.

O corpo coral do Orphcão Portuguez", que se compõe de 80 vozes plenas e poderosas, executou cantos admiraveis. Foi um espectaculo sonoro de grandiosidade incomparavel.

A srta. Ada Bonnes, madrinha dos orpheonenses, e premio de viagem do Conservatorio Nacional, cantou com a sua linda e privilegiada trechos sacros de autores famosos.

A estréa da Uiára, no Carlos Gomes

ANTONIA DENEGRI RECORDA AO DIARIO CARIOCA, A SUA CARREIRA ARTISTICA

Antonia Denegri, um dos bons elementos da Uiára

A estréa da Uiára, Companhia de Estylização do Folklore que Luiz de Barros organizou com elementos de artistas seleccionados e que sabbado proximo deliciará ao publico no Carlos Gomes está sendo esperada com interesse e curiosidade.

No elenco estão além de Laura Suarez, Zezé Fonseca, duas figuras de prestigio na sociedade; Dulce de Almeida, Manoelino Teixeira, director de scena e Edmundo Maia, dois comicos caracteristicos que são incomparaveis em typos de portuguez, italiano e turco; Napoleão de Aguiar e Zacharias Rego Monteiro, imitadores applaudidos, Paschoal Americo, Paulo Gracindo, Palmyra Silva e Georgina Teixeira, artistas conhecidos.

Quanto a Roberto Vilmar, cantor excellente e os bailarinos Valery, Ivone, Marussia e Iugo Lindemberg todos os consideram os melhores chorographicos que possuimos. Entre elles está Antonia Denegri, que hontem nos falou da Companhia dirigida por Luiz de Barros e da sua carreira artistica.

A artista terminava de marcar o quadro burlesco e de grande effeito comico, "Ensaio num rancho", da peça "Ficou um beijo em minha boca", de Gilberto Andrade.

— Perguntamos-lhe se estava satisfeita em voltar a trabalhar no novo theatro da praça Tiradentes.

— Immensamente, respondeu. Ha muitos annos foi nesse mesmo local que eu estreei em theatro. No antigo S. José, numa Companhia de Revistas que ali marcou um dos mais memoraveis successos de que ainda hoje se fala com saudades...

Ali tinha o meu publico, amavel, generoso e bom. Sinto-me feliz por voltar agora a trabalhar justamente no mais lindo theatro da Empresa Paschoal Segreto e ter opportunidade de rever os meus admiradores.

— Que acha da iniciativa de Luiz de Barros?

— Não posso, não devo me manifestar. Sou sua contratada e qualquer elogio que eu lhe

(Continúa na 11ª pagina).

Por Ser a Mais Verídica e Precisa, Confirmamos a Declaração de ARAKEN Sobre o Profissionalismo: "Só é Profissional Quem Póde e Não Quem Quer Ser"

Com Enthusiasmo e Disciplina Rio e São Paulo Reataram as Relações Sportivas

Um empate de dois a dois, foi o resultado do primeiro encontro entre os scratchs da L. C. F. e Apea

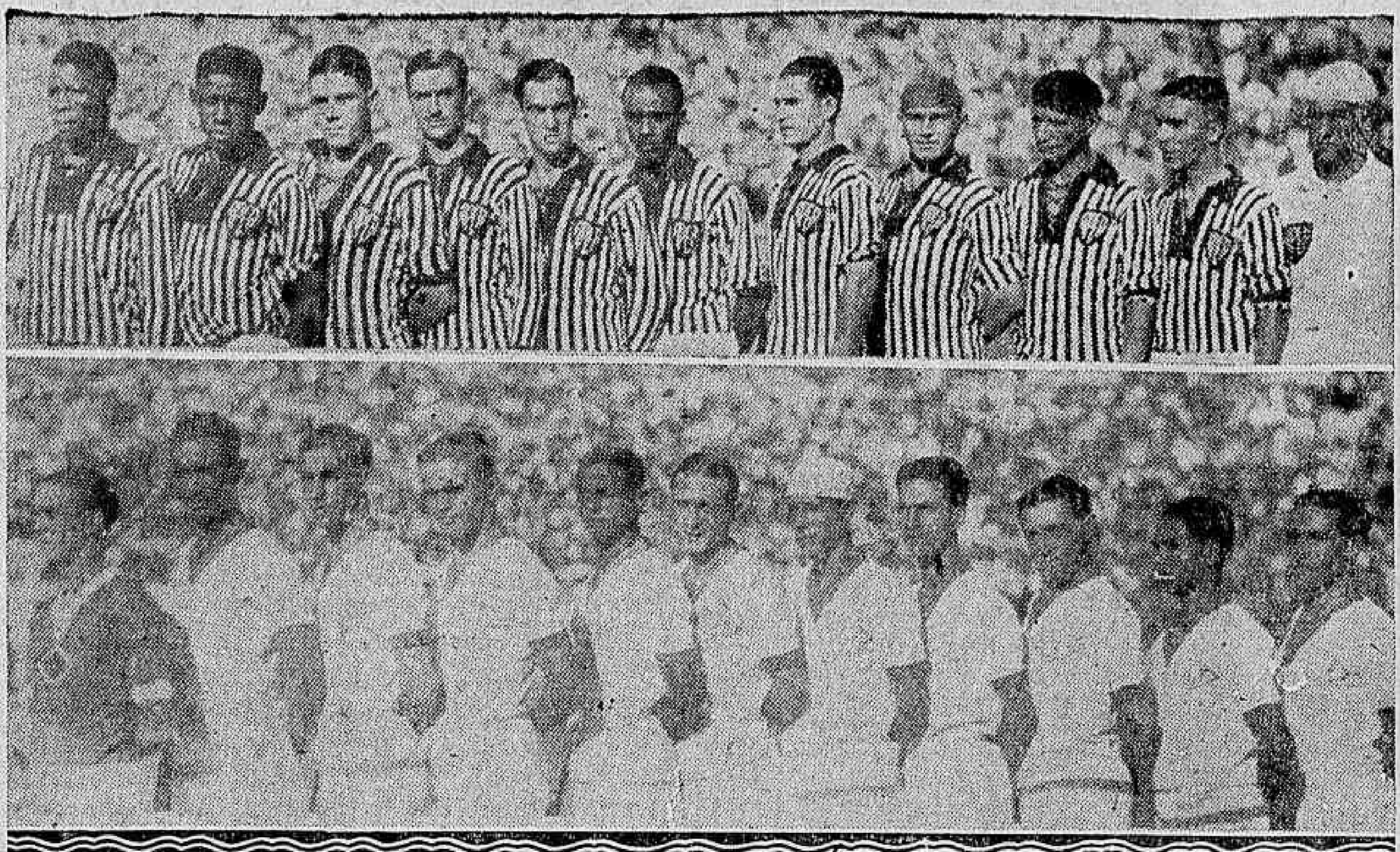

Ao alto: O "scratch" paulista, cujo ataque fez optima exhibição de football. Em baixo: O primeiro seleccionado professional carioca

Numa demonstração soberba de quanto lhe era grato o reatamento sportivo entre Rio e São Paulo, o carioca accorreu domingo ultimo ao campo do C. R. Vasco da Gama.

E uma vez lá, incentivando aos commandados de Said e de Romeu, indistinctamente, soube sempre com seus applausos impulsionar Aymoré e Teixeira a produzirem as verdadeiras phases de sensação do recontro.

O jogo propriamente dito, caracterisou-se pela actuação de um quinteto bem preparado contra uma defesa acostumada a embates deste jaez.

De technica mesmo, salvo pequenos periodos, não vimos cousa alguma.

Em compensação, um enthusiasmo sadio, alliado a uma camaradagem continua supplantou aquella falha.

No bando carioca, Aymoré foi a principal figura, constituindo mesmo o maior homem em campo. Italia veio em segundo plano, acompanhado de Benedicto. Agricola foi o unico elemento da linha média que conseguiu apparecer.

Do nosso ataque, sobresaiu-se o trio central — Bahiano, Said e Carnieri. Walter, esquecido por seus companheiros, não conseguiu brilhar como das outras vezes. O mesmo não aconteceu com Orlando que apesar de bem marcado por Tunga, produziu algumas bôas jogadas.

O "scratch" paulista é senhor de um bom ataque. Os seus dianteiros entendem-se perfeitamente. Não ha nomes a salientar.

Na linha média só um nome merece destaque — Tunga.

Apesar de violento, foi o unico médio que trabalhou com efficiencia.

Do trio final só uma figura — Jahu' que finda a peleja foi carregado em triumpho, pela numerosa torcida paulista, presente ao embate.

Ahi, pois, em resumo os dois quadros que batalhando com enthusiasmo e disciplina, tiveram como premio de seus esforços um justo empate de 2 x 2.

A preliminar foi disputada entre o Jequiá e o Bôa Vista, da Liga Metropolitana.

Os "teams" eram os seguintes:

BÔA VISTA — Capito — Gigante — Bahiano — Sinhó — Oswaldo — Thião — Vaz — Waldemar — Ramos Angelo e Coelho.

JEQUIA' — Alipir — Silveira e Santos — Sylva — Rita e Rosario — Rosa — Amazonas — Lima — Goulart — Odir.

Juiz: Diogo Rangel.
Vencedor Bôa Vista 2 x 1.
Goals de Angelo e Waldemar. Jequiá — Lima.

Sob as ordens de Friedenreich e auxiliado por Haroldo Dias da Motta e Luiz Neves, juiz e auxiliares deram entrada em campo as seguintes equipes:

RIO: — Aymoré — Benedicto — Italia — Agricola — Fausto e Ivan — Walter — Bahia — Said (depois Almir) — Carnieri (depois (Said) e Orlando.

S. PAULO: — Teixeira — Jahu' — Junqueira — Tunga — Brandão — Munhoz — Luizinho — Waldemar (depois Bahianinho) — Araken e Imparato.

Chronometrista: — Loris Cordovil.

Saida dos Paulistas, ás 15.50, os quaes investem mas Ivan salva. Foul de Fausto. Paulistas avançam. Araken põe fóra. Orlando avança, shoota e Teixeira defende. Avançam os Cariocas. Said perde para Junqueira. Said atira forte para fóra. Luizinho avança e Italia toma. Avanço dos Cariocas e Orlando off-side. Paulistas ao ataque e Italia salva investida de Luizinho. Italia novamente interfere, salvando uma entrada de Romeu. Paulistas avançam. Romeu atira forte e Almir se defende. Foul de Junqueira. Batido Said cabecea bem e Teixeira apára bem a pelota. Um avanço dos Cariocas. Junqueira concede corner. Ivan shoota fóra. Foul de Brandão em Said. Orlando avança e Jahu' atira, salvando. Foul de Jahu' em Carnieri. Batido por Orlando, Fausto atira forte para fóra. Brandão salva entrada de Said. Aymoré pratica brilhante defesa de um shoot de Araken. Hands de Luizinho. Italia salva um tiro de Waldemir. Avanço dos Cariocas. Orlando centra e Said atira fóra. Agricola passa a Said; este atira forte e Teixeira defende. Um ataque carioca. Orlando shoota fóra. Said atira forte e Teixeira defende boa bola. Bom avanço Paulista. Romeu passa a Araken e este a Imparato, que shoota fóra. Foul de Munhoz. Foul de Bahia em Munhoz. Araken atira a goal e Aymoré defende. Araken passa a Imparato, que atira fóra. Hands de Tunga.

Carnieri atira forte para fóra. Corner de Ivan numa entrada da linha paulista. Jahu' salva entrada de Bahia. Foul de Tunga em Carnieri. Hands de Fausto. Aymoré apara um shoot de Tunga. Aymoré pratica brilhante defesa, tomando a bola dos pés de Romeu. Said shoota e Tunga salva de cabeça. Imparato passa a Araken, que atira para fóra. Said investe e Junqueira salva. Um avanço dos Cariocas e Orlando inutiliza o ataque em off-side. Hands de Bahia. Agricola centra. Bahia cabecea mas para fóra. Foul de Said em Brandão. Um avanço dos Cariocas e Said faz hands. Said atira. Junqueira commette corner. Um avanço Carioca. Benedicto shoota. Bahia cabecea e Carnieri atira e de cabeça marca o 1º goal dos Cariocas, ás 16,28 horas.

Os Paulistas avançam, tentando desmanchar o placard, mas Italia salva. Carnieri shoota fóra. Foul de Imparato em Agricola. Avanço dos Cariocas. Orlando centra a Said, passando este a Walter, que shoota e Teixeira defende. Corner de Junqueira. Foul de Brandão em Said. Said cabecea e Teixeira defende bem. Waldemar passa a Araken, que atira a Aymoré defendendo este brilhantemente. Os paulistas no ataque. Araken atira e Aymoré defende.

Mais algumas jogadas e o chronometrista apitava, terminando o 1º tempo favoravel aos Cariocas, de 1x0.

2º TEMPO

Saem os cariocas, ás 16 e 50. Bahianinho, no quadro Paulista substituiu Waldemar.

Investida da linha paulista e defesa de Aymoré. Ataque dos cariocas e Teixeira defende lindo tiro. Orlando batendo o corner; Junqueira salva. Orlando investe e consegue, ás 16,52, de passe de Bahia.

Saem os paulistas. Romeu atira fóra. A defesa paulista actua indecisa, emquanto os dianteiros agem de modo apreciavel. Foul de Fausto. Araken atira a bola bate nos backs volta e Brandão shoota. Italia desvia e a bola vae aninhar-se nas redes de Aymoré, que estava descollocado. Atacam os paulistas. Imparato frente a Aymoré, que pratica magistral defesa. Fausto atira bem, porém a bola vae fóra. Atacam os paulistas por intermedio de Bahianinho. Brandão ataca, porém Italia inutiliza. Said ataca e atira para Teixeira fazer corner. Walter bate. Bahia cabecea sem resultado, indo fóra. Aymoré defende. Agricola commette hands. Bola fóra. Aymoré pratica magistral defesa de entrada de Romeu. Bahia investe, atirando por cima.

Orlando investe e dá a Said. Ivan off-side. Foul de Agricola em Romeu. A um metro Orlando atira, obrigando Teixeira a fazer corner, que Orlando bate sem resultado.

Aymoré, continua electrizando a assistencia. Foul de Bahia, em Araken, que bate fazendo Italia corner que batido Aymoré defende. Jahu' faz corner de entrada de Orlando. Foul de Italia em Romeu, que batido por Brandão não deu resultado. A linha carioca continua desarticulada. Dominam os paulistas e defesa de Aymoré. Fausto, no centro, manda a Said, que perde para Jahu', que a entrada de Orlando faz corner. Hands de Walter, após o corner.

Foul de Almir em Brandão, que bate-o e Imparato, recebendo, peõ fóra. Aymoré defende. Faltavam 5 minutos e Romeu consignou o 2º goal dos paulistas de passe de Imparato.

Avançam os Paulistas, forte ao goal carioca e Fausto salva. Defesa de Teixeira de um shoot de Orlando.

Um ataque Paulista. Romeu sosinho afoba-se e atira fóra. Avançam os Cariocas e Bahia arremata mal. Brandão intervem, salvando uma perigosa carga da linha carioca, tomando a pelota de Orlando. Foul de Jahu' em Said. Foul de Said a goal. Os paulistas investem e Araken esperdiça para fóra. Avanço dos locaes e Tunga faz foul em Said. Foul de Fausto. Investida Carioca e o juiz apita terminando a partida, empatada pelo score de 2x2.

O ataque do seleccionado paulista: Luizinho, Waldemar, Romeu, Araken e Imparato

PYJAMAS
ZEPHIR
9$500
Palacio das Roupas
SALDOS DE BALANÇO
15, URUGUAYANA, 15
(esq. de 7 de Setembro)
APROVEITEM

VOLLEY-BALL

Gymnasio 28 de Setembro

A convite do departamento sportivo do Collegio Baptista, a pujante equipe de volley-ball do Gymnasio 28 de Setembro, medirá forças com a daquelle educandario na primeira quinta-feira após a semana santa.

Para isso a equipe desse Gymnasio está se preparando com todo cuidado para poder produzir bom jogo, pois a equipe do Collegio Baptista, é, como já é do dominio publico, muito forte.

(Continúa na 9ª pagina).

Os Sports em Nictheroy

O Torneio Initium de domingo teve brilhante transcorrer — O Initium dos segundos quadros — A "melhor de tres" entre o Cocotá e o Fonseca A. C. — As visitas do presidente do Canto do Rio — O Ypiranga tem novo presidente

O presidente da Anea deve estar plenamente satisfeito com o resultado do Torneio Initium, realizado domingo ultimo, no campo do Byron F. C. Ordem, disciplina e cordialidade, foram os principaes factores do successo obtido pelos encarregados do certamen. Emfim uma bella festa.

Não se registrou sequer, uma desavença entre os amadores. O Fluminense levantou o "Torneio Initium" secundado pelo valoroso Barreto F. C. O campeão, praticou um jogo limpo, um team de classe; mereceu tendo actuação empolgante. E' ficar de posse da rica taça "Mme. Athayde Parreiras".

Ao Leão do Norte, faltou technica, mas sobrou enthusiasmo.

OS TEAMS

CANTO DO RIO — Helion; Paulo e Lemos; Miroco, João e Hilton; Levy, Murillo, Paschoal, Clovis e Calmon.

NICTHEROYENSE — Argemiro; Luiz e Henrique; Orlando, Oswaldino e Lulú; Doninho, Nicanor, Manoel e Fernando.

FONSECA — Agenor; Mariano e Hilario; Ignacio, José e Tião; Ruas, Castro, Edesio, Manteiga e Dodô.

FLUMINENSE — Kafunga; C. Alves e Julinho; Vadinho, Alvaro e Neiva; Juca, Deco, Almir, Osmar e Telio.

YPIRANGA — Gélo; Albino e Herminio; Everardo, Vidal e Dudú; Calmon, Oscar, Manoel II, Manoelzinho e Zico.

BARRETO — Firmo; Polaco e Olivier; Bagre, Terrivel e Camara; Lili, Cartola, Ronald, Bilú e Dudú.

BYRON — Alcebiades; Dias e Lauro; Vaqueiro, Vadinho e Luiz; Vade, Moço, Mario, Russo e Octavio.

RESULTADO GERAL

1º jogo — Canto do Rio x Ypiranga — Venceu o segundo por 1 goal e 1 corner x 1 corner.

2º jogo — São Bento x Fluminense — O Fluminense venceu W. O.

3º jogo — Byron x Nictheroyense — Vencedor o Byron por 1 goal e 2 corners x 0.

4º jogo — Fonseca x Barreto — Depois de uma peleja enthusiasmada, o Barreto venceu por 2 goals e 1 corner x 2 goals.

5º jogo — Fluminense x Ypiranga — Luta egual: o tempo auxiliou o tricolor. Fluminense 1 goal x 1 corner.

6º jogo — Byron x Barreto — Empolgante a luta entre os dois velhos rivaes. Jogaram com bravura e grande enthusiasmo. A assistencia numerosa não regateou-lhes applausos. 1 goal x 0 foi o resultado a favor do Barreto F. C.

PROVA FINAL

7º jogo — Fluminense x Barreto — Coube ao Fluminense A. C. derrotar o Barreto F. C., sagrando-se campeão do Torneio, 2 goals e 1 corner x 0, foi o score a favor do club de Pereira.

Manteiga, do quadro do Fonseca, foi o melhor player em campo, electrizando a numerosa assistencia com suas maravilhosas jogadas.

O SORTEIO DAS PROVAS PARA O TORNEIO INITIUM DOS SEGUNDOS QUADROS

Com a presença de grande numero de desportistas, realizou-se, hontem, na séde da entidade local, o sorteio das provas do torneio initium dos segundos quadros, a realizar-se no proximo dia 12, á noite, no campo do Nictheroyense F. C., promovido por este gremio e patrocinado pela A. N. E. A.

Foi o seguinte o resultado:

1ª prova — Ypiranga x Fonseca — Juiz do Fluminense A. C.

2ª prova — Nictheroyense x Barreto — Juiz do Canto do Rio F. C.

3ª prova — Fluminense x Byron — Juiz do Barreto F. C.

4ª prova — Canto do Rio x Vencedor da 1ª prova — Juiz do Nictheroyense F. C.

5ª prova — Vencedor da 2ª x Vencedor da 3ª — Juiz do Ypiranga F. C.

6ª prova — Vencedor da 4ª x Vencedor da 5ª — Juiz será escolhido em campo.

ACTOS DA PRESIDENCIA DA A.N.E.A.

O dirigente da Anea assignou os seguintes actos:

Nomeando para o Corpo do Serviço Clinico desta Associação criado pelo acto nº 212 de 9 de Julho do anno passado, os srs. drs. Jaronymo Dias, Oscar Machado Filho, Achilles Scorzelli Junior e Ernani Coelho Legey, como medicos; Manoel Paulino, como enfermeiros e Paulus Siggelkow, como massagista, na forma do referido acto.

— Que a A. N. E. A patrocine o torneio do segundos teams dos clubs filiados e inscriptos para o Campeonato da Cidade de Nictheroy, a realizar-se na noite de 12 do corrente e promovido pelo Nictheroyense F. C., determinando, outrosim, que o Departamento Technico proceda o sorteio das provas, observando-se o regulamento que foi adoptado para o Torneio Initium do corrente anno e os actos da Presidencia relativos ao mesmo Torneio.

— Designando os srs. Emilio Frambach, Romeu Smith Pinto, Emilio Santos e Gastão Ramos para dirigirem o torneio dos segundos quadros, marcado para 12 do corrente.

— Tornando sem effeito o acto nº 59 de 15 de março do corrente anno, pelo qual foi suspenso por um anno o amador Altermiro Saraiva Guimarães, uma vez que pelo acto nº 76 de 28 do mesmo mez, cessaram os motivos que deram causa aquella penalidade, na conformidade do acto nº. 93 de 5 deste mez, concedendo-se assim, a sua transferencia na forma das leis em vigôr e como foi requerida em 10 de março findo.

— Declarando isentos do anno de estagio de que trata o artº. 53 dos Estatutos os amadores inscriptos na temporada de 1932 pelos clubs Odeon e São Bento, em face do desligamento provisorio dos mesmos clubs.

O COCOTA' VAE ENFRENTAR O FONSECA

Possivelmente dentro de breves dias, será marcada a primeira partida da "melhor de tres", que entre as equipes dos clubs acima vae ser disputadas. Ficaram ultimadas, hontem, as necessarias demarches para tal fim, dependendo assim apenas da fixação dos respectivos dias. O primeiro jogo será em Nictheroy.

CAETANO COSTA NA DIRECÇÃO DO YPIRANGA

A noticia de que o veterano gremio rubro-negro tinha a dirigir-lhes os destinos a sympathica figura do veterano sportman Caetano Costa, causou enthusiasmo: Seus esforços e trabalhos em pról do desenvolvimento do appreciado gremio dispensam qualquer commentario.

E' com intenso jubilo que noticiamos a volta á presidencia daquelle club, de um elemento, cuja pessoa traduz progresso e futuro risonho.

Estão de parabens os ypiranguenses por tão feliz e acertada escolha.

AS VISITAS DO PRESIDENTE DO CANTO DO RIO

Confirmando as notas que sobre tal assumpto "DIARIO CARIOCA" publicou em primeira mão, o dr. Oscar Machado dirigente do alvi-anil visitou sabbado ultimo as sédes dos clubs Byron e Barreto, onde foi recebido com inequivocas provas de apreço, rendendo-lhe as directorias dos festejados gremios da zona norte, homenagens, ainda ao distincção do gesto que acaba de ter, procurando estreitar os laços de amizade entre os gremios sportivos de Nictheroy. Hontem, o sr. esteve nas sédes dos gremios Odeon e São Bento, onde o receberam directores e associados dos citados clubs, havendo troca de discursos entre os visitantes e visitados.

Hoje a comitiva após alguns instantes no C. R. Icarahy rumará ao Ypiranga.

FOOT-BALL

Carioca Football Club

Rio de Janeiro, 5 de abril de 1933.

Illmo. sr. redactor do DIARIO CARIOCA.

Pela presente tenho a maxima satisfação de em nome do sr. presidente do Carioca F. C., levar ao conhecimento de v. s., que em sessões do Conselho Deliberativo realizadas em 19 e 26 de janeiro proximos findos, foi eleita e empossada a directoria que deverá reger os destinos deste club durante o anno corrente, a qual ficou assim constituida:

Presidente, Sinval Rocha; 1º vice-presidente, Armando da Costa Cabral; 2º vice-presidente, Lourival Dallier Pereira; secretario geral, Demosthenes Albuquerque; 1º secretario, Rubem Pereira Braga; 2º secretario, Nelson Pereira Braga; thesoureiro geral, Antonio José Joaquim; 1º thesoureiro, Pedro Alvares Magalhães; 2º thesoureiro, Manoel Ruiz Martins Filho; procurador, Jorge Sobral; director de sports, Paulo Canongia; vice-director, Christovão Capitoni; director de football, Bernardo Ruiz Martins; director de basketball, Armando de Souza Paiva; director de tennis, Antenor Rodrigues Maciel; director de volley-ball, José da Silva Maia; director de athletismo, Floriano Magalhães.

Commissão de contas — José Coutinho Maia, Pedro Ruiz Martins e Moacyr da Silva Cravo.

Aproveito o ensejo para apresentar a v. s. os meus protestos da mais alta estima e mui distincta consideração. — Nelson P. Braga, 2º secretario".

Com os Casados

O seu primeiro cuidado ao se casar seja associar-se na Beneficente Brazileira, que dotará o seu filhinho ao nascer — Informe-se, Av. Rio Branco, 9-2º.

Transcorreu brilhante o Torneio da Liga dos clubs de Laranjeiras

A Liga dos clubs pequenos de Laranjeiras, fez realizar antehontem, o seu Torneio inicio, patrocinado pelo "Jornal de Sports".

O certame foi realizado na cancha do Independencia.

O torneio não podia ser mais brilhante, a elle comparecendo todos os clubs de Laranjeiras, saindo vencedor o glorioso União F. Club, que disputou a prova final com o Paysandú A. C., vencendo-o por um goal e dois corners, sendo, por isso, proclamado campeão do torneio.

O team campeão era o seguinte:

Haroldo; Lauro e Aurelio; Marino, Raymundo e Cabral; Elyseu, Polaco, Netto, Bebeto e Nunes.

O querido club de Laranjeiras receberá uma valiosa taça como premio, do seu grande feito.

Volantes do Cajú

No campo do "Z 8 F. Club", realizou-se um festival sportivo organizado pela "Lá vae Bola".

A pugna principal foi disputada entre os Volantes do Cajú e Volantes do Botafogo, terminando empatado o match pelo score de 1 x 1.

Ambos os quadros estiveram optimos, merecendo destaque o "Volantes do Cajú", onde os players Dourado, Alduino e Zéca que tudo fizeram pelo empate. Dos "Volantes do Botafogo", Domingos foi o autor do tento para o gremio dos chauffeurs de Botafogo. Coube a Dourado conquistar o empate.

A equipe representativa do "Volantes do Cajú" era a se-
Leopoldo; Manoel e Burrinha;
guinte:
Quenicado, Dourado e Banha; Zéca, Alduino, Alduino II, Mario e Borgerth.

Esporte Club Victoria

Da secretaria do club acima, recebemos a communicação abaixo:

"Enfrentando no domingo passado o forte conjunto do Andrade Neves Football Club, de Nictheroy, saiu vencedor pelo elevado score de 4 x 0, o Sport Club Victoria que jogou com o "onze" abaixo designado.

Marcaram os goals os players Helio, Don-Donga, Macumba e Marezia.

O "onze" do Victoria era o seguinte:

Waldemar II — Jovino e Romeu — Nininho, Armando e Rubens — Macumba, Rarezia, Oswaldo 1º, Don-Donga e Helio.

Fernandinho e Cassio Com o Registro de Amadores Cassados Pela C. B. D. Integraram a Equipe do C. R. Flamengo, Comprommettendo, Assim, as Condições de Disciplina da Entidade Maxima

Já não se escova mais em vão...
Branqueie os dentes 3 graus em 3 dias

Mesmo que os seus dentes tenham sido amarellos e sem brilho durante muitos annos e que não tenha conseguido tornal-os alvos e brilhantes, embora os escovasse systematicamente, o Kolynos os limpará e tornará attrahentes em muito pouco tempo. Use um centimetro de Kolynos numa escova sécca, duas vezes por dia; em 3 dias notará uma grande transformação. Os dentes apparecerão 3 graus mais alvos. O Kolynos é admiravel. Logo que entra na bocca converte-se numa espuma fresca e antiseptica, que penetra em todas as cavidades. Remove as feias manchas e as particulas de alimento em fermentação, destruindo milhões de germens nocivos á bocca e causadores da cárie e de doenças.

Se deseja ter dentes sãos, alvos; brilhantes e gengivas sadias—use Kolynos.

É o mais economico—Um centimetro é o bastante.

O CREME DENTAL Antiseptico KOLYNOS 208

FOOT-BALL

(Continuação da 8ª pagina).

O Club Regatas Flamengo empatou domingo em Montevidéo com o Penarol pelo score de 1 x 1

O Club de Regatas do Flamengo, demonstrou domingo em Montevidéo, mais uma vez, o seu valor.

Disputando o match "revanche" com o forte quadro do Penarol, por elle vencido, numa luta empolgante conseguiu empatar de 1 x 1.

Assistencia numerosa enchia o stadium do Centenario.

As equipes eram as seguintes: PENAROL— Capuccini; Laino e Mascheroni; Gestido, Lorenzo e Mainardi; Castro, Matta, Young, Anselmo e Iriarte.

C. R. DO FLAMENGO — Fernando; Moysés e Bibi; Canall, Luciano e Flavio; Roberto, Ladislão, Gradim, Nelson e Jarbas.

O primeiro tempo do jogo desenvolveu-se em egualdade de condições. A defesa rubro-negra actuou com segurança. A linha media agiu bem.

O primeiro tento da tarde foi conquistado por Gradim.

O jogo inicialmente resentiu-se de certa lentidão, para logo após tornar-se bem movimentado, notando-se maior harmonia nas linhas de ataque de ambos os quadros.

O primeiro tempo terminou favoravel aos Cariocas, pelo score de 1 x 0.

No segundo tempo Cassio substituiu Jarbas. De inicio houve algumas falhas de ambas as partes, com alguma falta de technica mais vantajosa para o Penarol.

Os locaes actuando com mais firmeza no ataque obtiveram seu tento, marcado por Lorenzo. Houve varios protestos e Fernandinho quiz abandonar o campo, considerando a illegalidade do goal.

Resolvido o incidente, o jogo foi recomeçado, e, ás 18 horas e 18 minutos, terminava a pugna, accusando o "placard":

PENAROL — 1.
FLAMENGO — 1.

De luto o pavilhão do Costa Lobo A. C.

FALLECEU O SECRETARIO FLORIANO LISBOA

Depois de dolorosos padecimentos, falleceu sabbado ultimo o esforçado 2º secretario do alvi-rubro, Floriano Lisbôa.

A muito que este mallogrado sportman vinha soffrendo pertinaz enfermidade. Seu tio sr. José Moraes Gomes, vendo-o peorar, levou-o para a sua residencia na Penha, onde talvez, com a mudança de ares viesse melhorar, mas foram baldados todos os esforços, pois o enfermo, mais definhava, aggravando-se muito o seu estado de saude, foi quando a directoria do Costa Lobo resolveu transportal-o para a sua séde social onde veiu a fallecer na noite de sabbado ultimo.

Apesar das instancias dos dirigentes do Costa Lobo A. C., o enterramento foi feito ás expensas de seu tio, sr. Moraes Gomes, saindo o feretro da rua d. Anna Nery para o cemiterio de São Francisco de Assis, ás 17 horas, com grande acompanhamento.

DIARIO CARIOCA associa-se ás demonstrações de pezar pela perda irreparavel porque acaba de soffrer o Costa Lobo A. C. e á familia do extincto.

O S. Castello vae enfrentar o Tupy

No vindouro dia 30, o valoroso gremio de Oscar Ribeiro vae medir forças com o forte conjunto do Tupy, um dos gremios de destaque em nosso meio sportivo.

E' justo o enthusiasmo que reina entre os adeptos dos dois clubs por tão importante peleja.

O Niemeyer F. C. e Aymoré F. C. empataram no jogo de domingo

Lino Rodrigues, o valoroso atacante do Niemeyer

Realizou-se domingo ultimo o esperado encontro entre os fortes quadros do Niemeyer x Aymoré, na praça de sports do primeiro.

Terminou este jogo favoravel ao Niemeyer pelo score de 3x2 nos segundos teams e 1x1 nos primeiros.

Os quadros do Niemeyer estavam constituidos da seguinte fórma:

2º TEAM: Joffre (2º tempo Victor) — Paulo e Cabral — Lauro, Braga e Jonjóca — Fernando, Flavio, Orlando, Hildo e Mailito.

1º TEAM: Jarbas — Pafesa e Paulo — Alberto, Chico e Othon — Flavio, Walter, Damião, Matta e Jaguarão.

Fizeram os goals do Niemeyer Orlando 3 e Mailito 1, dos segundos quadros e Walter que reappareceu no seu antigo club, onde se achava afastado por motivo de doença, conquistou o goal de empate para o seu bando.

ASSEMBLE'A NO NIEMEYER

A directoria deste club pede por nosso intermedio o comparecimento de todos os associados e jogadores na séde, amanhã, ás 20 horas, afim de realizar-se importante assembléa geral para tratar de assumptos de grande interesse.

O Lucy F. C. vae domingo a Nictheroy, enfrentar o Infantil do Canto do Rio

O infantil do Lucy F. C., que vem desempenhando brilhante carreira sportiva nos meios infantis, não só dos suburbios como em toda a parte em que comparece, fará no proximo domingo uma excursão a Nictheroy para tomar parte num match amistoso com o forte e valoroso quadro do Canto do Rio F. C.

Por este motivo, o sr. Jehovah Novaes, presidente deste club, pede por nosso intermedio o comparecimento de todos os amadores na séde, ás 15 horas, amanhã, para um rigoroso treino de conjunto no campo do Niemeyer.

O Vista Alegre F. C. empatou com o Lucy F. C.

O valoroso quadro do Lucy F. C., enfrentou no domingo, em festival no campo do Brasil Suburbano o forte team do Vista Alegre F. C.

Este jogo que foi muito movimentado e cheio de lances sensacionaes de ambas as partes, terminou com um empate de 1x1.

O team do Lucy era o seguinte:

Geninho — Néco e Guaracy — Rubens, Ary e Vává — Augusto, Zéca, Mazinho, Nelson e Caetano.

O Lucy ainda conquistou a taça "Sympathia" da parte do Infantis.

CLUBS & FESTAS

HELLENICO F. C.

O sympathico gremio de sports e recreativismo da estação da Penha offereceu, domingo ultimo, aos seus associados e graciosas torcedoras, uma grandiosa tarde-noite-dansante.

A' esse sarau accorreram todos os sportistas e adeptos do recreativismo pertencentes ao distincto corpo social do club que Gil de Almeida preside.

Excellente "jazz-band" sob a direcção do musicista Nolasco, concorreu para o exito dessa festividade executando apreciaveis numeros de musicas dansantes.

DIARIO CARIOCA na rapida visita que fez ao victorioso alvi-anil da Penha, teve a cercal-o as gentilezas do sr. Octavio Santos vice-presidente em exercicio.

BLOCO CARNAVALESCO G. A.

Na séde do Gymnasio Alpha, effectuar-se-á sabbado proximo um grandioso baile a fantasia em regosijo pela posse da nova directoria.

Este baile que os associados e admiradores do G. A. esperam ansiosamente, deverá ter a presença dum grande numero de dansarinos.

Para esta "soirée" DIARIO CARIOCA recebeu um gentil convite do 2º secretario, sr. Antonio Luiz de Lima, promettendo enviar um representante.

RECREIO DAS ORCHIDE'AS

Transcorreu muito animada e repleta de attractivos, a festa realizada sabbado ultimo em seus delicados salões, que se encontravam superiormente ornamentados, em os quaes os ballados foram constantes, até ás 5 horas da madrugada.

A's 24 horas foram interrompidas as dansas, realizando-se importante sessão solenne, tendo sido convidado para presidil-a o DIARIO CARIOCA, representado na pessoa do nosso companheiro Alvaro de Aguiar, que convidou para secretarios os srs. coronel Carlos José Ferreira, do Corpo de Bombeiros e Amadeu Barbosa Filho, secretario do rancho "Parasitas de Ramos", sendo empossada por esta occasião a nova directoria desta querida sociedade, que está distribuida da seguinte fórma: presidente, Luiz Queiroz; vice-presidente, Benjamin da Silva Pereira; secretario geral, Albertino Cordovil da Silva; 1º secretario, Manoel Seixas; 1º thesoureiro, Waldemar Muller; 2º thesoureiro, Antonio Pinto; procurador, Demetrio Pereira e bibliothecario, Daniel Corrêa.

Commissão de Contas: Arlindo Carneiro, João de Castro Menezes e José Corrêa.

Esta festa foi tambem realizada em homenagem ao sr. Albertino Cordovil da Silva, pela passagem de seu anniversario natalicio, que recebeu innumeras felicitações e dedicada tambem aos officiaes inferiores do Corpo de Bombeiros.

A sra. d. Lyria dos Santos, offertou á directoria empossada, rica e delicada "corbeille" de flores naturaes.

Foi uma bellissima festa, que se desenvolveu em uma perfeita união e repleta de alegrias.

CENTRA GALLEGO

A festa em homenagem á Republica Hespanhola

Festejando a data da proclamação da Republica na Hespanha, o Comité Republicano "Nueva Hespanha" em combinação com a directoria do Centro Gallego, fará realizar nos salões desta sociedade um grande festival artistico no proximo sabbado, 15 do corrente, ás 22 horas, obedecendo ao seguinte programma:

Offerecerá a homenagem, o sr. Sanz Navas em nome das sociedades hespanholas.

O secretario da legação fará a apresentação do sr. ministro da Hespanha, d. Vicente Sales y Musoles, que, depois saudará á colectividade hespanhola.

Haverá outros oradores e a seguir terá logar um acto variado por artistas lyricos, estando a orchestra a cargo do maestro Bernabé; a musica e cantos hespanholes farão uma velada brilhante, terminando com um grande baile.

Sendo esta festa de caracter official, não será permittida á entrada de fantasias.

Para cavalheiros traje completo.

ORFEÃO PORTUGUEZ

O baile de Alleluia e a excursão artistica á Barra do Pirahy

O Orfeão Portuguez abrirá no proximo dia 15, sabbado d'Alleluia, os seus luxuosos salões para levar a effeito um grandioso baile á fantasia que, a julgar pelos preparativos feitos, em nada ficará a dever ao do ultimo carnaval.

As dansas terão curso das 23 ás 4 horas. Foi conservada a mesma decoração interior que serviu para os festejos de Momo.

O traje designado é o rigor: smocking ou linho branco, permittindo-se sómente as fantasias de luxo.

O ingresso dos associados far-se-á de accordo com as prescripções regulamentares.

Logo a seguir, isto é, no domingo 23 deste mez, seguirão as escolas de canto coral, da tuna, e do corpo scenico em excursão á encantadora cidade de Barra do Pirahy, afim de se exhibirem no Cine-Theatro Speranza.

A ansiedade que despertou ali a visita do Orfeão Portuguez determinou o maior rigor na escolha do programma a ser apresentado á culta sociedade barrense e a perfeita fórma em que se encontram os elementos orpheonicos é garantia segura do exito que obterá o sympathico centro artistico.

O esforço demonstrado pela directoria do Orfeão é uma prova do interesse que lhe desperta o progresso cada vez crescente das diversas escolas e as festas e excursões proporcionadas aos seus consocios assim o confirmam.

"ESTAÇÃO PRIMEIRA

O conjunto "Verde Rosa" continua em actividade

O conjunto feminino "Verde Rosa", composto das pastoras da veterana escola de samba "Estação Primeira,, continua em franca actividade, para que nada falte em esplendor e magnificencia a sua promissora festa dansante a realizar-se nos salões do Rio-Petropolis A. C. no dia 22.

Esta festa está sendo esperada com muita sympathia, pois visa ajudar os dirigentes da "Estação Primeira", no proseguimento das obras de sua séde-propria.

RIO-PETROPOLIS A. C.

A proxima festa da Ala Preto e Branco no sabbado de Alleluia

A novel, mas pujante ala "Preto e Branco", continua em francos preparativos, em prol de sua segunda festa-dansante a effectuar-se no proximo sabbado, dia 15.

João Baptista, Octacilio Figueiredo, Tertuliano Moreira da Costa e muitos outros, cujos nomes não recordamos no momento, affirmam o segundo triumpho do galhardete alvi-negro.

Um excellente jazz-band, impulsionará ás dansas, que, por certo, serão bem movimentadas.

RECREIO DE SANTA LUZIA

A directoria desta apreciada sociedade, continua empregando todos os esforços, afim de que as festas em preparativos na "Capella", para sabbado de Alleluia e domingo de Paschoa, venham constituir assignalado acontecimento.

Paulo R. de Souza, o presidente do Recreio de Santa Luzia promette apresentar aos convivas, innumeras surprezas.

ARREPIADOS

Assembléa Geral, hoje, e o baile do proximo sabbado

Afim de serem tratados varios assumptos de urgencia, bem como eleição para os cargos vagos na directoria, realisa-se, hoje, importante assembléa geral na séde do Club dos Arrepiados, cuja convocação está marcada para ás 20 horas.

Com a retirada do ex-presidente Nelson Monteiro, voltaram á "Cascata" os antigos arrepiadenses Pontes, Agenor, Camarão e outros.

Para o dia 15 do fluente, sabbado da Alleluia, está sendo organizado monumental baile á fantasia, cujas dansas serão conduzidas pela conhecida orchestra "Amor e Arte".

Todo chefe de familia
Ao morrer deve deixar aos seus herdeiros, um Peculio de 2 á 10 contos, a ser recebido na BENEFICENTE BRAZILEIRA — Av. R. Branco, 9-2º.

AMANTES DA ARTE

Para o dia 16 do corrente está marcado o grande baile da Paschoa, que terá inicio ás 20 horas.

Para este baile, os srs. associados terão ingresso com a apresentação da carteira social e o recibo do mez corrente, sendo o traje completo.

CLUB FRATERNIDADE LUSITANIA

Realizar-se-á, nos salões desta benemerita sociedade, sabbado de Alleluia um grandioso baile a fantasia, em homenagem ao aguerrido blóco do Acharca, que tanta animação deu aos bailes realizados nesta sociedade, durante o Carnaval.

O acto da directoria é de verdadeira justiça, pois que o querido blóco, que tanto furor fez nas batalhas de confetti, soube com seus componentes, alegrar o ambiente carnavalesco da Fraternidade.

O baile que se desenrolará das 22 ás 4 horas, será animado pela Yankee Jazz-Band, com seu repertorio variadissimo.

DUAS POR DIA

Um "rapido" entrou na "caverna" com uma carta:

— Tenho essa carta p'ro "seu" Brandão.

— E' aquelle moço alto, — indicou o Ben Turpin.

— Não sou eu não, — respondeu o Miguel —é aquelle ali — e indicou o Paes da Rosa.

— Tambem não sou eu.

— Que diabo! — exlamou o "rapido" — Vocês tão me fazendo de "petéca"!

Na apuração do concurso do "Jornal do Brasil".

Um membro da commissão, contando as cedulas:

— —Italia Giorno, 15 votos. Clelia "Affonso, 13"...

Indicador Profissional

Dr. Alvaro Moutinho
Doenças dos rins, bexiga, prostata, etc. Cura rapida, sem dôr da GONORRHE'A aguda ou chronica e suas complicações no homem e na mulher, prostatites, cistites, orchites, inflammações do utero, ovarios, etc.
Tratamento pela electricidade, Diathermia D'Arsonvalização Ozonothermia. Estreitamento da Urethra IMPOTENCIA
11 ás 13 — Buenos Aires, 77-4º. Consultas a preços reduzidos: 18 ás 19.

Dr. Oswaldo Barbosa
PROF. DE CLINICA MEDICA DA FACULDADE DE MEDICINA DO PARA'
Doenças do figado, estomago, pulmões e coração.
Installações completas de electricidade medica, raios X alta frequencia, banhos hydro-electricos e de luz, raios, infra-vermelhos e ultra-violetas.
EXAMES DE LABORATORIO.
CONSULTORIO: 7 de Setembro 135 3º andar — 2-0598.
RESIDENCIA: Rua Paulino Fernandes, 82 — Botafogo. 6-2231.

Clinica Medico-cirurgica
DR. AMERICO CAPANICA
Consultorio: Rua Visconde do Rio Branco, 31 (sobrado)
DIARIAMENTE DAS 3 A'S 7 HORAS.
Telephone: 2-2949
Residencia — Rua Riachuelo, 56. Telephone: 2-7804

CASA DE SAUDE
DA ASSOCIAÇÃO DOS CONSTRUCTORES CIVIS
R. do Senado n. 213 — Tel. 2-0964
Director Dr. Julio Pinto Brandão
Cirurgia em geral, especialmente cirurgia do ventre e vias urinarias, fracturas e apparelhos. Aberta á clinica de todos os senhores medicos.
RAIOS X
A CARGO DOS DRS.: VICTOR E PAULO CORTES.
PREÇOS MODICOS

Advogado
ROBERTO LYRA
PATROCINIO DE CAUSAS MEDIANTE CONTRATO.
Ed. "Jornal do Commercio", 1º S. 106 — 4-5982 — 16 ás 19.

Dr. Fernando Paulino
Cirurgia — Vias urinarias
Assembléa, 70-1º — Diariamente de 3 ás 5. — T. 2-5263 — Sanatorio S. Geraldo, 5 ás 7. — T. 6-0155.

Dr. Water B. Moreira
Molestias de utero, ovarios partos e operações.
RES.: FERREIRA DE ANDRADE, 42 — Tel. 9-2460
CONS.: ARCHIAS CORDEIRO. Numero 198-sob.

Clinica Veterinaria
Dr. W von FRETZ
Phr. Leme. Tels.: 7-2352 e 9-3874.

CASA DE SAUDE SÃO SEBASTIÃO
160 — RUA BENTO LISBOA — 160
Telephones: 5-4001 — 5-4002
DIARIAS DESDE 15$000
Situada no local mais aprazivel desta cidade. Aberta á clinica de todos os srs. medicos.
OPERAÇÕES E PARTOS
REGIMENS ALIMENTARES,
Duchas, Raio X
Medico: dr. Cincinato Simões Corrêa — Director: Luiz Simões Corrêa.

DR. JORGE PEREIRA
Assistente do Serviço de Cirurgia geral do Hospital São Francisco de Assis — Cirurgião da Caixa da Light.
Cirurgia em geral, gastro-enterologica. Cons.: Assembléa: 67 2º — segundas, quartas e sextas das 2 ás 4 horas — Telep. 2-7339
Res.: Paysandu' 28 — Tel.: 5-2988

Dr. Oliveira Botelho:
Tratamento pela vaccina do proprio sangue do doente — tuberculose, asthma, diabete, papo, certas cegueiras, molestias da pelle, etc. — 163, General Polydoro — 9 ás 11 — Tel.: 6-0575.

Preços aos remediados

Obturação	10$
Pivot	35$
Corôa de ouro	40$
Dentadura até 14 dentes	100$

Pagamento parcelado. — Garantia.
79, RUA BUENOS AIRES, 79
Clinica Dentaria Allemã

ADVOGADO
Dr. Adaucto Fernandes
Especialista em causas criminaes, desquites e fallencias
AV. RIO BRANCO, 9-2º- sala 238
Telephone: 3-2751

DR. MALTA DA COSTA
Analyses medicas e vacinas autogenas — R. Ouvires, 5—5º andar— Fone: 2-3047.

Pescada de Lisbôa	Filet de Haddock
Sardinhas	Salmão fresco
Côngro	Lagostas frescas
Polvo	Enguias frescas

ALVES & Cia. Rua 1.º de Março, 23
TELEPHONE 4-1875

TURF

(Continuação da 5ª pagina).

Jockey Club Brasileiro

PROJECTO DE INSCRIPÇÃO DA 24ª REUNIÃO, EM 15 DE ABRIL DE 1933

Premio "Colméa" — 1.400 metros — 3:000$ — Para os seguintes animaes, com pesos especiaes: Diagonal 56 kilos, Don Pedrito 56, Herodes 55; Jura 54, Cienfuegos 51, Enredo 48, Damiatrix 48, Adios 48, Aisca 48 e Famoso 48.

Premio "Hulson" — 1.400 metros — 3:000$ — Para os seguintes animaes, com pesos especiaes: Voronoff 55 kilos, Enitram 56, Xadrez 56 Transvaliana 55, Karina 55, Yára 51, Piastra 54, Xiba 53, Matupiri 53, Gavião 53 Legenda 51, Ivon 51, Diar 51, Ubá 50, Salvetopa 50, Lampreia 50 e Colméa 50.

Premio "La Mirabelle" — 1.500 metros — 3:000$ — Para os seguintes animaes, com pesos especiaes: Hortencia 56 kilos, El Negro 54, Kleops 54, Jemopotyr 54, Ribatejo 53, Ganadera 53, Colden Boy 53, Bolivar 53, Andalick 52, Sitéa 52, Maldad 52, Prita 52, Vampiro 52, Claro de Luna 52, Vingativo 52, Voronoff 51, Xadrez 51 e Enitram 51.

Premio "Gavião" — 1.400 metros — 3:000$ — Para os seguintes animaes, com pesos especiaes: Kyrial 56 kilos, Jaguaré 55, Fusão 55, Massiço 54, Ximena 54, Cury 53, Taquary 53, Clumenta 52, Macá 52, Secilliana 51, Java 51, Xaviana 50, Invernal 50, Tomyassu' 49, Kerensky 49, Little Jack 49 e Trahidor 49 kilos.

Premio "Piastra" — 1.600 metros — 3:000$ — Para os seguintes animaes, com pesos especiaes: Rico 56 kilos, Lambary 56, Saucy Sally 55, Dollar 54, Weston 54, Marlena 54, Maracó 54, Plume Dorée 53, Reine Hortense 53, Pirata 53, Crepusculo 53, Flor da Matta 53, Macapá 52, Legislador 52, Hudson 51, Solteirinha 51, Kyrial 49, Jaguaré 48 e Fusão 48.

Premio "Macá" — 1.500 metros — 3:000$ — Para os seguintes animaes, com pesos especiaes: Milano 56 kilos, Saratoga 56, La Mirabelle 56, Cartier 56, Catiguá 55, Rapido 55, Portena 55, Garuaru' 55 Grand Marnier 55, Xire 54, A Batalha 54, Berenice 53, Hepacaré 52, Valentão 52, Azulado 51, Rico 50 e Lambary 50.

Premio "Sovereign" — 1.600 metros — 4:000$ — Para os seguintes animaes com pesos especiaes: Venus 56 kilos, Xipotuba 56, Xaréo 55, Yatagan 55, Universo 55, Bolichero 55, Palaspavos 54, Ladario 54, Navy 54, Triste Vida 53, Matinée 53, Biribi 53, Arauna 53, Kruppe 53, Primeiro 53, Funchal 52, Pommery 52, Astral 52, Puro Tango 50, Visette 50 e Ritual 49.

PROJECTO DE INSPCRIÇÃO DA 25ª REUNIÃO, EM 16 DE ABRIL DE 1932

Premio classico "Jockey-Club Argentino" — 800 metros — rs. 10:000$ — Para potrancas nacionaes e argentinas de 2 annos, já inscriptas — Pesos da tabella — Vicentina — Copacabana — Pueblada — Deliciosa — Leuca — Garça — Zaga — Zinni e Zoada.

Premio "Yáyá" — 1.600 metros — 4:000$ — Para animaes nacionaes de 3 annos, sem victoria no paiz — Pesos da tabella.

Premio "Vendôme" — 1.600 metros — 4:000$ — Para animaes estrangeiros sem victoria no Hippodromo Brasileiro — Pesos da tabella.

Premio "Ufano" — 1.500 metros — 4:000$ — Para animaes nacionaes de 3 annos, que não hajam ganho no paiz mais de uma victoria, com exclusão dos vencedores de provas classicas — Pesos da tabella, com descarga de 1 kilo por grupo de duas derrotas após a victoria.

Premio "Iberico" — 800 metros — 5:000$ — Para animaes nacionaes de 2 annos, sem victoria no paiz — Pesos da tabella.

Premio "Sèvres" — 2.200 metros — 7:000$ — Handicap para os seguintes animaes: Xenon 56 kilos, Panache Royal 55, Caton 54, Duggan, 54, Vexilo 53, Jequitibá 53, Kosmos 49, Uberaba 49 e Cabochard 48.

Premio "Roca" — 1.800 metros — 6:000$ — Handicap para os seguintes animaes: Uberaba 57 kilos, Kosmos 57, Cabochard 56, Gravatá 53, Double Steel 53, Xaperu' 53, Foragido 49, Sovereign 48 e Tempero 48.

Premio "Paco" — 1.600 metros — 6:000$ — Handicap, para os seguintes animaes: Aga-Khan 56 kilos, Xiah 54, Ulisses 54, Topaze 53, Don Leandro 53, Mossoró 53, Allain 53, Radio 52, Kalmia 51, Vindicta 51, Tomyrim 50, Facelia 49 e Millaman 53 kilos.

Premio "Mimi Ali" — 1.600 metros — 4:000$ — Handicap para os seguintes animaes: Rex 56 kilos, Brasil 56, Fineza 56, Uadi 55, Zeppelin 55, Guauhtemoc 55, Dux 55, Yôyô 54, Concordia 54, Itararé 54, Farceur 53, Tobiba 53, Joy 53, Milano 52, Saratoga 52, La Mirabelle 52 e Cartier 52.

Premio "Ronden" — 1.600 metros — 5:000$ — Handicap para os seguintes animaes: Kodak 56 kilos, Algarve 56, Ygerne 56, Lutador 56, Iberico 55, Ypiranga 55, Vichy 55, Verdun 55, Jecyron 55, Vermiol Rios 54, Yéa 52, Young 52, Tricolor 52, Almanzora 52 e Capibaribe 52 kilos.

A inscripção será encerrada hoje, terça-feira, 11, ás 17 horas, terminando na mesma occasião o prazo para recebimento de confirmação de inscripção, para o classico "Jockey-Club Argentino".

Resoluções da commissão de Corridas

A Commissão de Corridas em reunião de hontem tomou as seguintes resoluções:

a) Confirmar a suspensão por duas corridas imposta pelo starter, ao jockey Benigno Garrido, por infracção do artigo 153 do codigo de corridas, no premio "Sing-Sing", da reunião de 8;

b) Multar em 200$ o jockey aprendiz Waldemiro de Andrade, por infracção do artigo 158 do codigo de corridas, nos premios "Sing-Sing" e "Saucy Sally" das reuniões de sabbado e domingo;

c) Multar em 200$ o jockey Reduzino de Freitas, por infracção do artigo 158 do codigo de corridas, no premio "Quatiára";

d) Indeferir o requerimento do jockey aprendiz Cosme Morgado;

e) Chamar a attenção do tratador do animal Ami, sobre a indocilidade do mesmo;

f) Ordenar o pagamento dos premios das reuniões de 1 e 2 de abril.

BASKET-BALL

Gymnasio Vera Cruz

Realizou-se hontem no Gymnasio Vera Cruz, uma pugna de basket-ball que reuniu os seguintes teams:

4º anno — Fernando, Murilo, Levy II, Osny e Guerra.

5º anno — Levy I, Alvinho, Romeu 28 e Menusier.

A partida foi disputada em 40', havendo 5' para descanço.

O embate teve um desfecho equilibrado, tendo na phase final a pugna enthusiasmado ambos os bandos, que se empregaram com denodo.

INFORMAÇOES FINANCEIRAS E COMMERCIAES

CAMBIO

O mercado de cambio abriu hontem, com as seguintes tabellas para saques:

	A 90 d|v.
Londres	45$850
	A vista
Londres	45$443
Paris	$540
Zurich	3$645
Hamburgo	3$210
Milão	$700
Lisboa	$430
Madrid	1$160
Bruxellas	1$10
Nova York	13$300
Buenos Aires	3$515
Montevidéo	6$500

PARA COMPRAR:

	A 90 d|v.
Libra	44$550
Dollar	12$940
Franco	$510
Lira	$660
Marco	3$000
	A vista
Libra	44$050
Dollar	13$040
Franco	$515
Lira	$670
Marco	3$060
	Pelo Cabo
Libra	45$150
Dollar	13$090
O vale ficou cotado	7$264

No fechamento ficou inalterado.

CAMARA SYNDICAL DOS CORRECTORES

Curso Official do Cambio e Moedas Metallicas

Praças	90 d|v.
S|Londres	45$443,786 5 9|32
Praças	**A vista**
S|Londres	45$850,746 5 15|64
S|Paris	$540

S|Italia	$700
S|Allemanha	3$210
S|Portugal	$432
S|Belgica (papel)	—
S|Belgica (ouro)	1$910
S|Hespanha	1$160
S|Suissa	2$645
S|Suecia	—
S|Noruega	—
S|Dinamarca	—
S|Syria e Palestina	—
S|Tcheco-Slovaquia	$410
S|N. York	13$300
S|Montevidéo	6$500
S|B. Aires (peso papel)	3$515
S|B. Aires (peso ouro)	—
S|Hollanda (florim)	—
S|Japão (yen)	3$110
S|Rumania	—
S|Austria	—
S|Canadá	11$100
S|Chile	—
Vales ouro por 1$	7$264

MOEDAS

Dollar (ouro)	21$600
Lira (papel)	1$115
Escudo (prata)	$700

CAMBIO EM LONDRES

O mercado de cambio em Londres abriu hontem com as seguintes cotações, nas praças:

S|Nova York	3.41 3|4
S|Berlim	14.58
S|Paris	86.90
S|Amsterdam	8.47
S|Zurich	17.70
S|Madrid	40.37
S|Genova	66.69
S|Bruxellas	24.49

NO FECHAMENTO

S|Nova York	3.41 3|4
S|Berlim	14.50
S|Paris	86.90
S|Amsterdam	8.47
S|Zurich	17.70
S|Madrid	40.37
S|Genova	66.75
S|Bruxellas	24.49

CAFE'

O mercado disponivel do café, desenvolveu-se ainda, hontem, em posição estavel, havendo um numero regular no serviço de classificação. O disponivel do typo 7 ficou mantido na base de 11$500 por dez kilos de café. No Centro de Commercio de Café, foram vendidos até ás 10 horas e meia 6.586 saccas e mais tarde 4.782, perfazendo um total do dia de 11.368 saccas. O mercado a termo não operou. Para divesos typos vigoraram os seguintes preços por dez kilos de café: typo 3, 13$100; typo 4, 12$700; typo 5, 12$300; typo 6, 11$900; typo 7, 11$500; typo 8, 10$900. Pauta (10 a 16), 1$140; Imposto ouro (Minas), 3$000; Imposto ouro (E. Rio), 5$000.

MERCADO DE CAFE' DO HAVRE

Cotação official semanal do café disponivel

ESTATISTISTICA SEMANAL

Café de Santos, typo bom terreiro, disponivel — Hoje, 238; semana anterior, 242. Café do Brasil, — Hoje, 88.000; semana anterior, 59.000; mesma data do anno passado, 204.000. Café de outras procedencias — Hoje, 240.000; semana anterior, 231.000; mesma data do anno passado, 283.000.

ENTRADAS, EMBARQUES E EXISTENCIA DE CAFE' NA PRAÇA DO RIO DE JANEIRO EM 10 DE ABRIL DE 1933

Entradas: pela E. F. C. do Brasil, de S. Paulo 4.006; A. G. São Paulo, de Minas, 2.824; A. G. da Metropolitana, de Minas, 1.153; Arm. Geraes Guanabara, de Minas, 2.047; Arm. Regulador Rio, do Rio de Janeiro, 1.875; Arm. Regulador Nictheroy, do Rio de Janeiro, 1.875; Arm. Ger. Esp. Santo e Minas, do E. Santo, 737. Somma das entradas: de São Paulo, 4.006; de Minas, 6.024; do Rio de Janeiro, 3.750; do E. Santo, 537. Total: 14.517

Existencia anterior — dia 8, 436.414. Total: 450.929.

Embarques: America do Norte, 12.950; America do Sul, 740; Cabotagem Norte, 379. Somma dos embarques, 14.059; retirado do mercado, 2.271; consumo local diario, 1.000. Existencia ás 17 horas: 17.340.

ASSUCAR

O mercado disponivel do assucar desenvolveu-se ainda, hontem, em posição paralisada, e com os diversos typos com os preços inalterados.

O mercado a termo não funccionou. Para diversos typos vigoraram os seguintes preços por sacco de 60 kilos: branco crystal de 56$000 a 57$000; crystal amarello, de 46$000 a 47$000. Mascavinhos, nominal, mascavos, de 36$000 a 38$000.

Movimento estatistico

O movimento estatistico do dia 8 constou do seguinte:

gipe, 3.000, de Pernambuco, 500.

Entradas: Entraram de Ser-

Total: 3.500. Saidas: As saidas foram de 3.122 saccos. Existencia: A existencia ficou em 185.137 saccos.

EM SÃO PAULO

(Mercado do disponivel)

O disponivel da Bolsa de Mercadorias de S. Paulo regulou firme p|todas as qualidades de assucar com as seguintes cotações em vigor: refinado filtrado, especial, comp. 67$000, vend., 68$000; de primeira, comp., 65$, vend., 66$000.

Crystal bom secco: Comp., p|60 kilos, do Estado, nominal; de Pernambuco: comp., 56$500, vend., 57$000.

Moido: Comp., p|58 kilos, réis 58$500, vend., 59$000.

Somenos: Comp., p|60 kilos, 47$000, vend., 48$000.

Mascavo: Comp., p|60 kilos, 34$000, vend., 35$000.

EM PERNAMBUCO

(Mercado do disponivel)

O mercado do disponivel do assucar amontoado em armazens, regulou estavel para todas as qualidades de assucar e sem cotações.

Entradas: As entradas constaram de 1.800 saccas de 60 kilos, e que, desde 1° de setembro sommaram 3.553.800.

Exportação: A exportação constou de.

Existencia: A existencia constou de 500.400 saccas de 60 kilos.

ALGODÃO

Este mercado do disponivel eqpressou-se ainda, hontem, em posição ascessivel e com os preços inalterados. Os diversos typos ficaram com os preços inalterados. O mercado a termo não funccionou. Para diversos typos vigoraram os seguintes preços por dez kilos de algodão: —

Fibra longa — Seridó:	
Typo 3	62$000 a 63$000
Typo 4	59$000 a 60$000
Fibra média — Sertões:	
Typo 3	58$000 a 59$000
Typo 5	50$000 a 51$000
Ceará:	
Typo 3	Nominal
Typo 5	49$000 a 50$000
Fibra curta — Mattas:	
Typo 3	45$000 a 46$000
Typo 5	40$000 a 41$000
Paulistas:	
Typo 3	37$000 a 38$000
Typo 5	35$000 a 36$000

Mercado accessivel.

MOVIMENTO ESTATISTICO

Entradas

Entraram do Piauhy, 157 fardos, de João Pessôa 188. Total 582 fardos.

Saidas

Sairam 115 fardos.

Existencia

Ficaram em existencia no mercado 28.663 fardos.

EM SÃO PAULO

(Mercado do disponivel)

Algodão em caroço

Regulou sem cotação.

Typo da Bolsa de Mercadorias

O algodão n. 5 (da Bolsa de São Paulo) regulou estavel com compradores a 46$000 e vendedores a 48$000.

Caroço de algodão

Regulou sem cotação.

EM PERNAMBUCO

(Mercado do disponivel)

O mercado de algodão disponivel regulou estavel com compradores de primeira sorte a 66$000 sem vendedores.

Entradas

As entradas constaram de 200 saccos de 80 kilos, e que, desde 1° de setembro sommaram 81.000 saccos.

Exportação

A exportação constou de

Existencia

Não houve.

TITULOS

Na Bolsa de Fundos Publicos, os negocios effectuados hontem, foram os seguintes:

APOLICES

1 Uniformisadas 828$000 — 6 Uniformisadas 829$000 — 1 Uniformisada 830$000 — 50 Div. emissões nom. 830$000 — .... 20:000$000 C. Thes. 1921 990$000 — 480 C. Thes. 1930 990$000 — 15 C. Thes. 1930 990$000 — 5 Div. emissões port. 828$000 — 134 Div. emissões port. 830$000 — 200 Obrig. de Minas 9°|° .. 989$000 — 136 Obrig. de Minas 9°|° 990$000 — 223 Obrig. de Minas 9°|° 992$000 — 17 Est. do Rio 4°|° 102$000 — 10 Est. de Minas dec. 9682 nom. 700$ — 103 Municipaes 1906 port. 151$000 — 16 Municipaes 1914 port. 148$000 — 20 Municipaes ex. 1917 port. 144$000 — 53 Municipaes c|j 191 nom. 145$000 — 80 Municipaes 1931 port. .. 170$000 — 10 Municipaes 1931 port. 171$000 — 5 Municipaes 1931 port. 172$000 — 30 Municipaes dec. 1933 port. 185$000.

ACÇÕES

193 Banco dos Funccionarios 47$000 — 25 Banco Portuguez port. 68$000 — 50 Banco Portuguez port. 70$000 — 20 Banco Boavista 530$000 — 123 Banco do Commercio 110$000.

DEBENTURES

20 Docas de Santos 188$000.

ALVARÁ

109 Div. emissões port. ..... 828$000.

Mercado de Titulos em São Paulo

MOVIMENTO DO DIA 8-4-33

O mercado de titulos publicos e particulares funccionou destituido de interesse, tendo o total dos negocios attingido a 100:538$500 no unico pregão do dia. Em titulos publicos os negocios sommaram 15:386$500 e em titulos particulares 85:150$.

As obrigações do Estado "Café" no inicio dos negocios foram cotadas a 474$, sendo o seu ultimo negocio a 485$.

Os titulos particulares ficaram inalterados nos poucos negocios realizados.

JUROS E DEBENTURES: — Desde 1° do corrente estão sendo pagos os juros do coupon numero 12 e resgatadas as debentures sorteadas da Sociedade Anonyma Nadir Figueiredo.

NEGOCIOS REALIZADOS

Unico pregão

FUNDOS PUBLICOS

4 — Obrig. Estado "1921" port. s|coupn. — 610$; 1 Obrig. do Estado "1921" port. 600$ s|copn. — 305$; 10:000$ — Obrig. do Estado "Café" — 474$; rs. 10:000$ — 2:500$ — Obrig. do Estado "Café" — 1:465$. 1:800$ — Bonus Thesouro 1 "c" — 88$; 400$ — Bonus Thesouro 2 "B" a 5 "C" — 97$500.

TITULOS PARTICULARES

28 — 17 — Ac. Cia. Paulista, nom. — 215$; 10 — Ac. Cia. Petroleo do Brasil — rs. 45$; 50 — Ac. Cia. Petroleo do Brasil — 40$; 15 — Ac. Cia. Banco Commercial, Integr. 265$; 300 — 65 deb. — Antarctica Paulista, ex-juros — .... 190$500.

ALFANDEGA

Renda Arrecadada hontem nesta repartição

Ouro	119:760$900
Papel	156:547$120
Total	276:308$020
Sello	109:160$780
Renda de 1 a 10 do corrente	2.023:329$400
Em egual periodo de 1932	958:669$461
Differença a maior em 1933	1.064:659$939

Movimento forense

FALLENCIAS DECRETADAS

Lafayette Cambraia — O juiz da 1ª Vara decretou a fallencia deste negociante, estabelecido á rua Marechal Rangel n. 353, com o commercio de ferragens, etc., attendendo á confissão de insolvencia do mesmo. O termo legal retroagiu a 24 de fevereiro ultimo, marcado o prazo de 20 dias para habilitações de creditos, designado o dia 19 de maio proximo para a assembléa de credores e nomeados syndicos os credores Carvalho Oliveira & Cia. O pequeno devedor é de 41:004$690. O negociante ora fallido tem a sua firma registrada na Junta Commercial desde 9-4-1928, com o capital de 20:000$000.

Abraham Soibelman & Nathan — O juiz da 1ª Vara decretou a fallencia desta firma, estabelecida á rua do Cattete n. 97, com moveis, a requerimento de Maximino oJsé Pereira, credor de 420$000, por duplicata. O termo legal retroagiu a 6 de janeiro ultimo, marcado o prazo de 20 dias para habilitações de creditos e designado o dia 18 de maio proximo para a assembléa de credores. A firma ora fallida tem o seu contracto vigorante registrado na Junta Commercial desde 28-3-1932, com o capital declarado de 25:000$000, sendo seus socios Abraham Soibelman e Nathan Vainberg, ambos solidarios.

Titulos protestados

Em 5-4-33

NO CARTORIO DO 1° OFFICIO

Port. Ismail Ballão Maia — Emit. Frederico Leal — Aval. Antonio Teixeira — Promissoria — 1:000$000.

Port. Ismail Ballão Maia — Emit. Jorge N. Audi — Promissoria — 4:000$000.

Port. Wilhelm Selig — Emit. Helenio de Miranda Moura — Promissoria — 800$000.

Port. Borges & Irmãos — Emit. Lima Netto & Cia. — Aval. Elza Augusta Magalhães Pinto de Lima — End. José Pinto de Lima Netto — Promissoria — 3:500$000.

Port. Borges & Irmãos — dev. Valentim Liberato — End. Henrique Garcia & Cia. — Duplicata — 761$900.

NO CARTORIO DO 2° OFFICIO

Port. Manoel Alves Tavares — Emit. Deophilo de Souza Magalhães — Aval. J. P. Borges — Promissoria — 4:000$000.

Port. J. J. Marinho — Dev. Jayme Furman — Duplicata — 1:223$800.

Port. Souza Mattos & Cia. — Dev. Antonio Rodrigues Chaves — Duplicata — 377$200.

Port. Souza Mattos & Cia. — Dev. Antonio Castro da Rocha, duplicata de 1:110$000, saldo de 610$000.

Port. Banco Allemão, mandatario — Emit. Antonio dos Santos Valente — Promissoria — 200$000.

Port. Siqueira Cavalcanti & Cia. — Emit. José Feliciano Moreira de Souza — Aval. Caetana dos Santos Cardoso de Souza — Promissoria de 900$000, pelo saldo de 600$000.

Port. Borges & Irmão — Dev. Domingos Marques de Carvalho — End. Henrique Garcia & Cia. — Duplicata — 1:698$200.

Port. V. Silva & Cia. — Dev. Trajano Rodrigues de Macedo, duplicata de 1:564$300, saldo — 1:198$225.

Port. Borges & Irmão, mandatario — Emit. Abilio Meirelles d'Azevedo Mattos — Avals. Meirelles Zamith & Cia. e Manoel Marques da Costa — Promissoria de 22:793$200, pelo saldo de 10:000$000.

Port. Banco da Provincia do R. G. do Sul — Dev. Guida & Machado — End. José Almeida Cunha & Cia. — Duplicata — 3:807$400.

Port. Banco da Provincia do R. G. do Sul — Dev. Buida & Machado — End. José Almeida Cunha & Cia. — Duplicata — 25°|° — 6:420$000.

Port. Banco Ultramarino, mandatario — Dev. M. C. Rodrigues — Duplicata — 211$400.

Port. Banco Ultramarino — Dev. Affonso Ribeiro de Mello — Duplicata — 1:000$000.

Ft. Banco allemão, mandatario — Dev. Henrique Garcia & Cia. — Duplicata — 1:129$440.

Port. Luzes & Cia. — Dev. Mercedes King — Duplicata — 1:162$200.

EDITAES DOS CARTORIOS DE PROTESTO

Estão sendo convidados a comparecer aos cartorios de Protestos de Letras e Titulos as pessoas e firmas abaixo indicadas:

Ao Cartorio do 1° Officio

Clodomiro de Oliveira — Hortilio Ximenes de Oliveira — Ernesto Gonçalves de Magalhães — Thomaz F. de Brito.

Ao Cartorio do 2° Officio

Antonio Ribeiro Alves — Arthur Gonçalves de Magalhães — José Almeida da Cunha & Cia. — Guida & Machado — Francisco de Almeida Cunha — Cia. National de Com. S. A. — Joaquim B. da Silva — Agostinho Perto — Dario de Sá (Petropolis).

Ao Cartorio do 3° Officio

Emma Jardim — Augusto Magalhães — Luiz Gonçalves Nogueira — Diniz & Ferreira — Max Neumann — Oscar Tavares — Elias Sarkis — J. Velasquez — Bastos & Gomes.

Fallencias e Concordatas em São Paulo

FALLENCIA — A. LISBOA DE CARVALHO

Antonio Alabi requereu hontem a decretação da fallencia de A. Lisbôa de Carvalho estabelecido nesta Capital.

O feito foi distribuido ao cartorio do 5° Officio.

CONCORDATA — G. COMPARATO & CIA.

Foi addiada para o dia 21 do corrente, ás 13 1|2 horas, a assembléa de credores da fallencia supra.

O feito se processa pelo cartorio do 1° Officio.

FALLENCIA — —ZEKI CURY

W. Gebrin & Cia., requereram hontem a decretação da fallencia de Zeki Cury, commerciante estabelecido nesta Capital, á rua Barra Funda, 40.

O feito foi distribuido ao cartorio do 6° Officio.

FALLENCIA — G. LOVARI

Foi addiada sine die, a assembléa de credores da fallencia supra.

O feito se processa pelo cartorio do 9° Officio.

FALLENCIA — ANTONIO GRACIO

Em assembléa de credores hontem realizada na fallencia supra, foi eleito liquidatario o dr. Gaspar E. Passos, com a commissão legal e o prazo de 6 mezes para liquidação da massa.

O feito se processa pelo cartorio do 13° Officio.

FALLENCIA — FRANCISCO MANELLI

Termina hoje, o prazo para habilitações de creditos na fallencia supra.

O feito se processa pelo cartorio do 5° Officio.

FALLENCIA — FRANCISCO RAPERTO

Termina no dia 10 do corrente, o prazo para habilitações de creditos na fallencia supra.

O feito se processa pelo cartorio do 13° Officio.

FALLENCIA — ALBERTO MARINI

Termina no dia 1° do corrente, o prazo para habilitações de creditos na fallencia supra.

O feito se processa pelo cartorio do 5° Officio.

FALLENCIA — JOÃO SANGIORGI

Termina o prazo no dia 10 do corrente, o prazo para habilitações de creditos na fallencia supra.

O feito se processa pelo cartorio do 11° Officio.

FALLENCIA — JORGE MIGUEL DULLIA

Termina no dia 1° do corrente, o prazo para habilitações de creditos na fallencia supra.

O feito se processa pelo cartorio do 7° Officio.

Movimento de vapores

VAPORES ESPERADOS DO NORTE

"G. S. Martin", Hamb. e esc.	13
"Kerguelen", Havre e esc.	13
"C. Ripper", Belém e esc.	13
"Tenerife", Hamb. e esc.	15
"H. Chieftain", Londres esc.	17
"Araraquara", Recife e esc	17

DO SUL

"H. Patriot", R. da Prata	11
"Neptunia", R. da Prata	12
"G. Artigas", R. da Prata	12
"Mercator", Rio da Prata	12
"A. Legion", R. da Prata	13
"A. Penna", B. Aires e esc.	14
"Aurigny", R. da Prata	15

VAPORES A SAIR

PARA O NORTE

"H. Patriot", Londres e esc.	11
"Neptunia", Genova e esc.	12
"Mercator, Finlandia e esc.	12
"G. Artigas", Hambugo e esc.	12
"Zaalan", Amsterdam e esc.	13
"A. Nascimento", Penedo e esc.	13
"G. Cesare", Genova e esc.	15
"Aurigny", Havre e esc.	15

PARA O SUL

"C. Salles", B. Aires e esc.	12
G. S. Martin", R. da Prata	13
"Kerguelen", R. da Prata	13
"S. Cross", R. da Prata	14
"Santos Maru'", Japão	15
"R. Janeiro Maru'", Rio da Prata	15
"Victoria", P. do Sul	15

Titulos Protestados em São Paulo

1° Cartorio — em 5-4-1933

Attilio Panella (com.) — R. da Mooca, 184, dupl., 520$000.

P. Cherksian, S. Nigohosian & Cia. (comps.), dupl., 657$.

2° Cartorio — em 5-4-1933

Americo Rosa (comp.) — R. Porto Rico, 3, dupl., 110$000.

José Castiglione e Alexandre Refinetti (comps.) — R. Espirito Santo, 49, saldo, dupl., réis 4:171$900.

Declaração: — "Estranho o procedimento da Companhia que já recebeu a quasi totalidade do seu credito e tem em seu poder bens de minha propriedade de valor superior a importancia ora reclamada. (a) — José Gastiglione".

A. B. Velloso Junior (acc.) — Praça Patriarcha, 6, letra, 716$000.

João Thomaz da Silva (sac.)

Caixa Cental de Reservas (comp.) — R. 15 de Novembro n. 41, tripl., 720$000.

Sociedade Sannitrap Litda. (comp.) — Edificio Martinelli, dupl., 323$400.

3° Cartorio — em 5-4-1933

Angelo Saldiva (emit.) — R. Chavantes, 202, prom., 9:300$.

Declaração: — "Reconheço a divida e no momento não posso pagar".

Sylvio Pereira Barbosa (acc.) — R. Carlotta, 38, letra, 100$.

Miguel Garcia (aval.)

José Antonio Refinetti (acc.) — Av. Brig. L. Antonio, 175, letra, 2:000$000.

Pedro Petri (sac. end.)

Josephina Mello Andrade (emit.), capital, prom., 325$000.

4° Cartorio — em 4-4-1933

Mauro di Pierro (emit.) — R. S. Paulo, 96-A, saldo, prom., 250$000.

O mesmo (emit.), prom., réis 500$000.

Sari & Azevedo (accs.) — R. da Penha, 37-A, letra, 2:000$000.

Antonio de Mari (aval.)

Francisco Menezes (acc.), letra, 2:250$000.

Francisco Adam (sac. end.)

Antonio J. Alves (acc.), letra, 500$000.

Francisco Martins Canna (aval.)

Os mesmos (acc. e aval.), letra, 500$000.

Antonio Perez Leão (dev.) — R. Brig. Machado, 77, dupl., 553$200.

Maria Quintarelli (acc.) — R. Irmã Simpliciana, 15, letra, 500$000.

Sarah Speers (acc.) — R. Carandirú, 7, letra, 2:000$000.

Manoel Raposo de Rezende (aval.)

Zavagna & Cia. (accs.) — R. S. Bento, 51, 2° andor, cor., 1229, letra, 576$500.

Emilio Cesar (acc.) — R. Oscar Freire, 255, letra, 200$000.

4° Catorio — em 5-4-1933

Branca Turolla (dev.) — Rua Duque de Caxias, 137, saldo, dupl., 809$300.

Veridiana Morandy Pinheiro (acc.) — R. Bresser, 271, letra, 1:900$000.

Ignacio Bastos (sac| end.)

Ida Pinheiro e Bastos & Cia. (ends.)

Mario del Pino (acc.) — Al. Santos, 197, letra, 3:000$000.

H. Heise & Cia. (emits.), prom., 5:000$000.

Hugo Heise (end.)

Hugo Heise & Cia. (ends.)

Os mesmos (emits e ends.), prom., 7:500$000.

Os mesmos (emits e ends.), prom., 5:000$000.

Os mesmos (emits e ends.), prom., 7:500$000.

Os mesmos (emits e ends.), prom., 1:600$000.

Os mesmos (emits e ends.), prom., 1:600$000.

Eutimio Monaco (ac.) — R. A. Azevedo, 100, leta, 353$900.

Odette Junqueira (dev.) — R. Tucuna, 52, dupl., 2:710$000.

José O. Junqueira (a(val.)

Francisco Xavier Paes de Barros Filho (ac.), letra, réis 3:394$400.

Odulpho G. de Paiva Barachoa (aval.)

Antonio & Jorge Chehin (dev.) — R. 25 de Março, 202, dupl., 841$700.

M. J. Rodrigues (vend. end.)

Abel Jorge (emit.) — R. D. Moraes, 483, prom., 1:000$000.

D. Paranhos Oliveira (aval.)

E. Margarido Silva (end.)

Taufi & Filho (dev.) — R. S. Bento 43, dupl., 483$000.

I. Refinetti & Cia. (dev.) — R. Anchieta, 1, dupl., 2:563$700.

Attilio Cechini (dev.) — R. G. Cardim, 30, dupl., 1:344$000.

I. Refinetti & Cia. (vends.-ends.)

Leopoldo Vistolo (dev.) — R. M. Domitila, 14, dupl., 425$000.

M. Abrahão & Cia. (emit.), prom., 500$000.

Miguel Salim Aidar (end.)

Os mesmos (emits. ends.), prom., 500$000.

José Murari Secondo (dev.) — Villa C. Pinhal, dupl., 85$.

Declaração: — "Deixo de pagar esta duplicata por estar á disposição do sacador o radio que deu origem a este aceite. Protesto perdas e damnos.

Irmãos Refinetti & Cia. (dev.), dupl., 1:970$000.

F. Lambertini & Cia. (comp.) — R. S. Caetano, 136, dupl., 2:020$680.

Malas Postaes

O Departamento dos Correios e Telegraphos expedirá malas pelos seguintes paquetes:

Dia 12:

"Annibal Benevolo", para: Santos, Paranaguá, Florianopolis,, Rio Grande, Pelotas e Porto Alegre; recebendo impressos até ás 6 horas; objectos para registrar até ás 18 horas do dia 11; cartas para o interior da Republica ,idem, idem, com porte duplo até ás 9 horas.

"Campos Salles", para: Santos, Florianopolis, Antonina, São Francisco, Rio Grande, Montevidéo, e Buenos Aires; recebendo impressos até ás 6 horas; objectos para registrar até ás 18 horas do dia 11; cartas para o interior da Republica idem, idem, com porte duplo e para o exterior da Republica até ás 9 horas.

"Aratimbó", para: Santos, Rio Grande, Pelotas e Porto Alegre; recebendo impressos até ás 11 horas; objectos para registrar até ás 10 horas; cartas para o interior da Republica, idem, idem, com porte duplo até ás 12 horas.

"Neptuna", para: Bahia, Recife, Las Palmas, Gibraltar, Alger, Napoles e Trieste; recebendo impressos até ás 12 horas; objectos para registrar até ás 11 horas; cartas para o interior da Republica até ás 12 1|2 horas; idem idem, com porte duplo até ás 13 horas; cartas para o exterior da Republica, até ás 13 horas.

"Itaquicé", para: Santos, Rio Grande e Porto Alegre; recebendo impressos até ás 10 horas; objectos para registrar até ás 9 horas; cartas para o interior da Republica, idem, idem, com porte duplo, até ás 11 horas.

MARITIMAS

DINHEIRO PARA O LLOYD

O ministro da Viação mandou devolver ao Ministerio da Fazenda o processo relativo ao pedido de autorização formulado pelo Banco do Brasil, para debitar ao Thesouro Nacional a importancia de 12:000$000 correspondente ás subvenções devidas a Companhia Lloyd Brasileiro e por esta caucionada ao mesmo Banco.

A SITUAÇÃO DA COSTEIRA

A commissão designada para estudar a situação da Companhia Nacional de Navegação Costeira já apresentou o relatorio dos seus trabalhos ao Ministerio da Viação, cujo encarregado do expediente acaba de suggerir ao chefe do governo sejam as conclusões da mesma commissão submettidas a arbitramento, no Ministerio da Fazenda, uma vez que se trata de assumpto de ordem economico-financeira e de interesses de varios outros ministerios.

O DIRECTOR DO LLOYD ESTEVE NO M. DA VIAÇÃO

Esteve, hontem, pela manhã no ministerio da Viação, onde conferenciou com o encarregado do Expediente dr. Fernando Brandão, o Commandante Firmino dos Santos director do "Lloyd Brasileiro".

INFORMEM COM ANTECEDENCIA

O encarregado do expediente do Ministerio da Viação expediu ordens á directoria do Lloyd Brasileiro afim de que todas as agencias dessa empresa informem com a devida antecedencia as repartições de Fazenda interessadas no reconhecimento de valores, da data da chegada dos vapores da companhia aos respectivos portos de escala.

SÃO OBRIGADOS A PREFERIR OS NAVIOS DO LLOYD

O ministro da Guerra declarou ao chefe do Departamento do Pessoal que, por occasião dos contractos a serem firmados pelas repartições e estabelecimentos subordinados ao seu ministeiro, para a acquisição de todo e qualquer material, seja estabelecida uma clausula obrigando os vendedores a dar preferencia aos navios do Lloyd Brasileiro, quando tiverem de realizar o respectivo transporte da mercadoria ou artigo a que se propõem a fornecer.

A PRAÇA

José Maria Marques unico e exclusivo fabricante do reputado producto (**Colla Tudo Universal**) marca **Cavalete** communica para conhecimento de seus freguezes e amigos que a marca supracitada já se encontra por despacho da M. M. Junta Commercial registrada desde 1922 sob o numero 19.616. Outrosim declara a V. S. que se acautelem dos productos similares que com o mesmo nome possam vir a apparecer. Todos os documentos de registro estão á disposição dos interessados com os depositarios e distribuidores, Vieira & Marques Ltd.

Jose Maria Marques — Rio de Janeiro, 10 de abril de 1933.

USAE O CREME DENTIFRICIO

Prophylactica

Espumante, Refrigerante para a bocca e Agradavel no sabor

O CREME DENTIFRICIO "PROPHYLACTICO" DEVE USAR-SE PARA O BRANQUEAMENTO DOS DENTES E CONSERVAÇÃO DO ESMALTE

Está provado que o creme dentifricio PROPHYLACTICO produz a prophylaxia da bocca e a belleza dos dentes e evita a sua destruição

A' venda em todas as casas de primeira ordem, em todos os Estados do Brasil e na

PERFU MARIA KANITZ

RUA 7 DE SETEMBRO, 127 e 129

AOS DIRECTORES DE COLLEGIOS

Academico de medicina, com solido conhecimento de diversas materias, offerece-se para leccionar. Carta para R. Moreira, na "gerencia" deste jornal.

Napoleão de Alencastro Guimarães — Depositario Judicial

LINHA RAPIDA DE PASSAGEIROS

NORTE

Ararangúa

Sairá quinta-feira, 20 do corrente, ás 10 horas, para: VICTORIA, 6ª-feira; BAHIA, Domingo; MACEIO', 2ª-feira; RECIFE 3ª-feira; CABEDELLO, 4ª-feira.

Proxima saida: "Aratimbó", em 27 do corrente.

SUL

Aratimbó

Sairá amanhã, 12 ás 15 horas, para: SANTOS, 5ª-feira; RIO GRANDE, Domingo; PELOTAS, Domingo; P. ALEGRE, 2ª-feira.

Proxima saida: "Araraquara", em 19 do corrente.

PASSAGENS: — S. A. Martinelli — Av. Rio Branco, 198 — Tel. 2.9900. — Exprinter — Av. Rio Branco n. 57. Tel.: 4-2785 — S. A. V. L. — Av. Rio Branco, 21 Tel. 3-0476-7.

CARGUEIROS

NORTE

CAMPEIRO

Sairá em 15 do corrente, para: Victoria, Bahia, Aracaju', Maceió, Recife e Cabedello.

SUL

Victoria

Sairá em 15 do corrente para: Santos, Paranaguá, Antonina, Rio Grande e Porto Alegre.

PRAÇA E FRETES: — Affonso Silva — Tel.: 4-1890 — Rua dos Mercadores n. 12 — Embarques no armazem. 11.

Theatro

(Continuação da 7ª pagina),

fizesse não valia nada, entretanto todos sabem o que Luiz de Barros é capaz de fazer de bello, de maravilhoso e de novo em theatro. Elle tem sempre idéas e iniciativas que empolgam ao publico...

— Mas está falando...

— E' que sou admiradora como profissional em theatro do que Luiz de Barros faz sempre em pról das nossas coisas.

Agora, por exemplo, a sua companhia vae estréar sabbado no Carlos Gomes, com um dos mais lindos espectaculos.

Nada falta a peça "Fizou um beijo em minha bocca". Existem quadros para rir e sorrir. [illegible] do feito com elevação, dentro de ambientes de estylização luxuosa. Os numeros de musica são todos deliciosos e alegres, desde a canção sentimental até ao samba, a marcha e ao "fox" barulhento.

Francisco Pezzi, o tenor de voz de velludo, n' "A Canção Brasileira" e no "Martyr do Calvario"

O ENTHUSIASMO COM QUE ESTE CONSAGRADO ARTISTA PATRICIO APRECIA AS REALIZAÇÕES DA "CIA. BRASILEIRA DE THEATRO MUSICADO"

Francisco Pezzi

Francisco Pezzi é uma figura de artista que se impôz logo ao inicio da sua carreira brilhante ao lado de mestres do theatro como Chaby Pinheiro e Leopoldo Fróes. Legitimas glorias elle conquistou na temporada que esses dois "astros" do theatro da lingua portugueza fizeram em conjunto sobresaindo Pezzi no seu desempenho, ao lado de Brunilde Judice, uma pura sensibilidade artistica, no "Advogado Bolbec" que esteve em cartaz, com remarcado successo, quarenta e sete noites.

Agora, o talentoso tenor está integrando, como elemento de destaque, a "Companhia Brasileira de Theatro Musicado" e n'"A Canção Brasileira" tem papel saliente, incarnando a figura do "Tango" ao qual empresta toda a sua vivacidade de espirito, a sua elegancia e as harmonias da sua voz de velludo. Hontem á tarde, surprehendemol-o quando, na linha impeccavel de um terno claro, atravessava o pateo ajardinado do Recreio.

— Então, Pezzi, quaes as novidades?

— Muitas. Quem trabalha com o Pinto está sempre esperando novidades por que elle é um empresario revolucionario...

E lindo, antes que lhe pedissemos uma explicação:

— O nosso Pinto não se limita á estreiteza do ambiente; elle, com a sua visão larga quer ir sempre além e o consegue com o seu espirito emprehendedor e audacioso. Você está vendo ahi a realização e os objectivos admiraveis da "Companhia Brasileira de Theatro Musicado". Com certeza que a outro qualquer faltaria, numa época de afflictas difficuldades financeiras, o emprezario Pinto não receou de organizar o nosso conjunto, surdo ás vozes prudentes que o aconselhavam a não esquecer que o publico carioca andava fugindo dos theatros. E, assim, num ambiente de desconfianças elle, que confiava cegamente no exito do seu emprehendimento, lançou a companhia e logo na estréa d'"A Canção Brasileira" colheu os triumphos consagradores que merecia pela sua decidida força de vontade e pelo seu illimitado amor ao nosso theatro.

— E para a semana santa quaes são os projectos?

— Depois de amanhã é sexta-feira "A Canção Brasileira" cederá logar a "O Martyr do Calvario" que o emprezario Pinto faz subir á scena sómente para attender aos pedidos, insistentes e reiterados, de centenas e centenas de pessoas que confiam no bom gosto artistico e nas montagens caprichosas do director da "Cia. Brasileira de Theatro Musicado".

Só elle mesmo é capaz de dispender grandes gastos para um espectaculo de dois dias, sem margem para grandes compensações. Assim é que a famosa peça sacra de Garrido, de tradições tão marcantes no theatro da nossa lingua será vestida em luxo e pompa nunca vistas até hoje. Com escrupulos excessivos e cuidados carinhosos o emprezario Pinto vem preparando esse espectaculo que se apresentará de maneira a mais impressionante. Mas não ficou ahi a iniciativa que o Pinto dispensa ao seu publico de elite. Para dar maior brilho á representação chamou Italia Fausta, uma das mais legitimas glorias do nosso theatro e entregou-lhe o papel proeminente da Virgem Maria confiando o de [illegible] soffredor a Vicente Celestino e o de Poncio Pilatos a mim.

E depois?

E' Pezzi quebrando a cinza do cigarro que fumava:

— Vamos romper a Alleluia com "A Canção Brasileira" que o publico quer e exige que continue no cartaz, porque, de facto, essa linda opereta reune, no seu conjunto, tudo de bom e de espiritual que satisfaz o gosto apurado da nossa platéa. Mas romperemos a Alleluia com um nome bonito de uma bonita criatura que tem uma bonita sensibilidade artistica e que o nosso publico aguarda com ansiedade que eu nem mesmo sei descrever: Gilda de Abreu. A galante figurinha da sociedade carioca, que até agora teve de retardar o seu "debut" por enferma, agora, já completamente restabelecida se apresentará incarnando o papel de "Canção", no qual sua personalidade magnetica e sua voz adoravel se farão sentir em sua fórma impeccavel.

— E para mais tarde?

— Maria [illegible] uma opereta finissima de Viriato Corrêa que é um primor de delicadeza e depois novos triumphos em novas peças bonitas, bem brasileiras, cheias do nosso sadio sentimentalismo e, asseguro-lhe, uma época de rejuvenescimento para o theatro nacional.

Alhambra Dancing

Realiza-se no dia 27 do corrente uma festa organizada em homenagem aos artistas da "Casa de Caboclo".

Theophilo, o cabaretier nesta noite apresentará surpresas.

Duas jazz orchestras abrilhantarão a festa.

Os convites encontram-se com Theophilo, á noite das 10 ás 2 da manhã.

Os cancioneiros de "caipiradas", na "Casa do Caboclo"

A nova representação do seu genero, apresentada na "Casa do Caboclo", o theatrinho regional da Empreza Paschoal Segreto é desses arranjos que bem divertem e agradam principalmente porque ha nelles todos os assumptos sertanejos — canções, piadas, anecdotas, mentiras, etc.

Durvalina Duarte, a irrequieta moreninha da "Choça" tem a seu cargo — "Felicidade", "Gaucho Velho" e "Morena meu amor"; Aurora Aracaty e seu conjunto entoam dolentemente respondidos pelos seus companheiros "Secca do Ceará" e "Cangão"; João Fernandes tem uma linda modinha, na "janella da palhoça" e, muito propositadamente os numeros desse genero de Esther Souza — a cabôca dengosa daquelle theatrinho, cantando "Cachorrinho sem dono", "Brincando com fogueirão" e "Rancho serra", todas destas musicas do sertão central do Brasil.

O "Martyr do Calvario" quinta e sexta-feira, no Carlos Gomes

Representar-se-á, na proxima quinta-feira, ás 8 e 10 horas, e sexta-feira ás 3, 8 e 10 horas, no theatro Carlos Gomes, o grande drama "O Martyr do Calvario" obra em cinco actos do poema do saudoso escriptor Americo Garrido.

As representações de "O Martyr do Calvario", no confortavel theatro da Empreza Paschoal Segreto terão como seus principaes interpretes: Cleo de Camargo, no papel de Virgem Maria; Iracema de Alencar, no de Maria Magdalena; Carlos Torres, fazendo Jesus; professor João Barbosa — Pilatos; Gervasio Guimarães, mais uma vez interpretando Judas; Mendonça Balsemão, em Caifaz; Aurita Spá, na Samaritana; Aristoteles Penna, no Dario; e Justina La Verona na Veronica e outros de menos relevo na grande tragedia do christianismo.

A estréa de dois guitarristas no espectaculo do dia 27 no theatro Republica

No espectaculo que se realiza no dia 27, no theatro Republica em homenagem ao "Café Zeppelin" e dedicado á gentil srta. Leopoldina Bello, rainha da Colonia Portugueza, terá a estréa de dois afamados guitarristas, que tiveram verdadeiro exito em Lisboa, e no Porto.

Nesse espectaculo será representada a engraçadissima comedia em 2 actos de Henrique Fernandes, "A criada do diabo".

Leopoldina Bello será felicitada pelo orador portuguez Hermenegildo Antonio, que lhe entregará um brinde como lembrança do "Café Zeppelin".

Haverá ainda o concurso de um lindo acto de variedades, em que tomarão parte os artistas mais consagrados dos nossos palcos.

A sessão de hontem do Supremo Tribunal Militar

Na sessão de hontem, o Supremo Tribunal Militar, resolveu: confirmar a sentença, que condemnou Alfredo José Domingues, soldado do 1º R. C. D.; dar provimento, em parte, para reduzir a penalidade, ao grão medio, que foi imposta ao soldado Virgolino Pereira de Souza, do 2º R. C. D.; desclassificar do art. 152, para o de 153 do Codigo Penal Militar a condemnação do segundo sargento Alfredolino da Silveira Luz, do 4º R. C. D., e, finalmente, julgar em sessão secreta as appellações ns. 2.744 de José Ramos dos Santos, soldado da Cia. Extranumeraria da Escola Militar; 2.752 de Mariano Monaco, segundo sargento do 17º B. C.; e, 2.765 de Edelindo Lins de Medeiros, 3º sargento do 17º B. C.

O D. N. O. G. tem novo commandante

Para exercer as funcções de commandante do rebocador D. N. O. G., foi designado por acto de hontem do ministro da Marinha, o capitão tenente Mario da Rocha Figueiredo Lima.

Vae ser incorporado á divisão hydrographica

Ao chefe do Estado Maior da Armada o titular da Marinha declarou haver resolvido desligar da Escola Naval o navio auxiliar "Calheiros da Graça", que ficará subordinado á Directoria de Navegação, ficando classificado como navio hydrographico.

Leilão de Penhores

A SALVADORA LTDA.

31 — RUA PEDRO I — 31

Faz leilão de penhores vencidos no dia 18 de abril de 1933

O magnifico programma do Moulin Bleu

O Moulin Bleu no Rialto, continua no retumbante successo, dado, ao programma rigorosamente orientado pela dupla comica da cidade: Genesio Arruda e Tom Bill: os expoentes maximos do riso.

Enriquece os espectaculos do Moulin Bleu, a estrella de variedades do theatro mexicano, Margarida del Castilho, e a presença de Dóra Brasil, a embaixadora dos sambas brasileiros. Destacam-se ainda no programma desta semana os numeros valiosos de Mary Pol, Pauletti Viscondo e as endiabradas bailarinas comicas Toy-Toy, etc.

Além da interessantissima chanchada "Tudo no papo", o quadro nu' artistico "Orgia de Fausto" pela primeira vez representada no Brasil

O commentario da noite

Só a bilheteria que a victoriosa Liga Carioca de Football installou na Casa de Caboclo vendeu mais de 30 contos de entradas para o jogo de domingo.

— P'ra que eu não sou Jéca Tatu' de football, commentou o Juvenal Fontes, quando soube.

Na Directoria Geral de Educação

CONCURSO DE INSPECTOR DE ENSINO

Terminaram sabbado ultimo as provas de portuguez e latim do concurso de Inspectores de Ensino Secundario.

A commissão examinadora dessa prova foi constituida pelos professores dr. Clovis Monteiro, Jacques Raymundo e Asterio de Campos.

Hontem, tiveram inicio as provas de francez, inglez e allemão, sendo a commissão constituida pelos professores Marcos Baptista dos Santos, senhoras Maria Schmidt e Maria Alves Velloso.

Segundo nos informou o director geral, capitão Dulcidio Cardoso, o concurso deverá estar concluido até o fim do corrente mez.

UM MAJOR MEDICO, DO EXERCITO, RECEBIDO PELO DIRECTOR GERAL

O director geral de Educação, capitão Dulcidio Cardoso, após despachar o expediente da movimentada repartição que dirige em companhia do Superintendente, dr. Agricola Betlem, recebeu no seu gabinete o major medico, do Exercito, dr. Godinho dos Santos e 1.º tenente Victorio Caneppa, da Escola de Intendencia da Guerra, com os quaes conferenciou demoradamente.

UMA COMMISSAO DO MACKENZIE COLLEGE RECEBIDA PELO CAPITAO DULCIDIO CARDOSO

O director geral de Educação capitão Dulcidio Cardoso, recebeu, no seu gabinete, uma commissão de alumnos do Mackenzie College e varias outras pessoas que o foram procurar, dispensando-lhes toda a attenção.

AUTORIDADES POLICIAES NA DIRECTORIA DA EDUCAÇÃO

O capitão Dulcidio Cardoso, director geral da Educação, após despachar alguns papeis que dependiam da sua assignatura em companhia dos seus dedicados auxiliares, capitão Faro e tenente Palma, recebeu no seu gabinete o director de Publicidade, Transportes e Communicações, dr. João Coelho Branco, director do Expediente e Contabilidade, dr. Arthur Neiva Filho e os delegados de policia Eurico Belens Porto e Affonso de Moraes, respectivamente do 5.º e 22.º districtos.

Dr. Newton Motta

Medico

(Do Hospital S. Francisco e Beneficencia Hespanhola)

MOLESTIAS DAS SENHORAS — CIRURGIA — PARTOS

Consultorio: R. Leopoldina Rego, 32 (sob.)-Ramos — De 5 ás 7

Residencia: R. Professor Gabizo 198 — Tel. 8-2648

Na Policia Central

NOMEAÇAO DE COMMISSARIO

O Chefe de Policia, capitão Felinto Muller, assignou portaria, nomeando o investigador da Secção de "Segurança Pessoal" onde vinha prestando relevantes serviços, Ubaldo Brazilino da Fonseca, para exercer em commissão, o cargo de commissario de policia.

O POLICIAMENTO NO CAMPO DO VASCO

O antigo commissario de policia, dr. Milton França, que serve á disposição da 2.ª Delegacia Auxiliar, e designado pelo dr. Miranda Netto, para presidir o importante jogo realizado no campo do Vasco entre os Paulistas x Cariocas, communicou áquella operosa autoridade, que o serviço de policiamento foi feito a contento, tendo a elle auxiliado o delegado do 10.º districto dr. Canavarro e commissarios-inspectores drs. Ary Leão, Antonio Ribeiro de Sá, Francisco Azeredo Rodrigues e Fredegard Martins Ribeiro, nada se registrando que perturbasse a ordem publica.

TRANSFERENCIAS DE COMMISSARIOS

Foram transferidos pelo chefe de policia os commissarios-inspectores, José da Gama Magalhães do 20.º para o 15.º districto e Emygdio Reis, do 5.º para o 13.º districto e commissarios Miguel Biaganti, que servia na 2.ª delegacia auxiliar para o 8.º districto.

NA DIRECTORIA DE PUBLICIDADE

Pela censura theatral foram approvados 69 programmas, sendo 34 de musica, 33 de cinema, 1 de palco e 1 de circo. Foram registrados 3 actos variados e recebidos 44 requerimentos.

Os cinemas Moderno, de Bangu', Guarany, Parque, Brasil, Gloria, Alhambra e Appollo estão exhibindo films improprios para menores e senhoritas.

ESCREVENTES E ESCRIVAES TRANSFERIDOS

O chefe de policia assignou á tarde, em companhia do seu secretario, dr. Raphael Azambuja, portaria, transferindo os escreventes e escrivães:

Escreventes: Francisco Januzzi Filho, do 30.º para o 7.º districto policial; Virgilio de Miranda Barbosa, do 12.º para o 30.º districto policial; José Moesia Rollim, do 7.º para o 12.º districto policial; Cid de Abreu Lima, do 21.º para o 18.º districto policial e deste para aquelle, Adolpho Luiz Laydner.

Os escrivães: Gastão do Pilar Alves de Souza, do 30.º para o 12.º districto policial; e deste para aquelle, José Luiz Ferreira Antunes; Higino Severino dos Santos, do 21.º para o 2.º districto policial, e deste para aquelle, Alvaro Colás.

HERNIAS SEM OPERAÇÃO

Cura rapida por processo inteiramente novo, sem prejuizo das proprias occupações e perigo algum. A idade da hernia não é factor de incurabilidade.

Todas as garantias e maxima commodidade quanto ao tratamento que é semanal. Faz-se tratamento a domicilio.

Consultorio: Dr. Menezes Doria — Rua das Marrecas, 7 Tel. 2-7548, diariamente, das 16 ás 17 horas.

IMPOTENCIA

Tome ELIXIR VITA SENIL e verá o seu effeito logo após o terceiro dia de uso.

Não contém Cantharida. Excellente producto da Flora Brasileira.

A' venda na DROGARIA BAPTISTA — Rua 1.º de Março, 10 e nas demais Pharmacias e Drogarias.

Em Nictheroy: DROGARIA BARCELLOS

O justo preço do ferro nacional

VAE SER ESTUDADO POR UMA COMMISSÃO NOMEADA PELO MINISTRO DA MARINHA

O ministro da Marinha designou o vice-almirante engenheiro naval da Reserva de 1ª classe Octavio Tavares Jardim e o capitão de corveta engenheiro naval Heitor Galliez para, em commissão, com o dr. Ernesto Fonseca Costa, assistente chefe da Divisão de Technologia do Instituto Geologico e Mineralogico do Brasil, como representantes deste Ministerio, estudarem o justo preço que o governo deverá pagar pelo ferro nacional que lhe for fornecido e ao mesmo tempo estudar as condições do mercado de ferro.

O Supremo Tribunal Militar não conheceu da appellação porque o curador do réo não appellou dentro do prazo legal

O Supremo Tribunal Militar, na sessão de hontem, submetteu a julgamento a appellação numero 2.737, em que foi relator o ministro general Ribeiro da Costa, e appellante Antonio Ferreira da Silva, soldado da Policia Militar, do Districto Federal, condemnado como incurso nas penas do grão maximo do art. 117, do Codigo Penal Militar.

Depois de longamente discutida por quasi todos os ministros, o Tribunal resolveu não conhecer da appellação porque o curador do réo intimado não appellou dentro do prazo legal, contra os votos dos ministros Bulcão Vianna, Pedro de Frontin e o relator que conheciam da mesma.

Esgotos da Capital Federal

A Companhia The Rio de Janeiro City Improvements previne ao publico que pelos seus contratos com o Governo Federal e regulamentos em vigor só ella poderá executar qualquer obra de esgoto mesmo as addicionaes ou extraordinarias sobre as suas canalizações ou tambem alterar ou reconstruir as já existentes. Previne mais que os infractores estão sujeitos pelo mesmo contrato e instrucções, a demolição das obras executadas e multas.

CASA GONTHIER

Henry, Filho & Cia.

FILIAL

Rua Sete de Setembro n. 105

Perdeu-se a cautela n. B. 11 680 desta casa

Tem liberdade de exercer os cargos que lhe convierem

O ministro da Marinha, respondendo a um aviso do seu collega da Guerra declarou não haver inconveniente na nomeação do 1º tenente machinista Francisco de Paula Angelo, para superintender os proprios nacionaes a cargo desse Ministerio, localizados em Paraty, Estado do Rio, visto tratar-se de um official reformado, com liberdade de exercer os cargos que lhe convierem. Piratinino de Almeida.

Dispensado de uma commissão

Por acto de hontem do ministro da Marinha foi dispensado o capitão de corveta Antonio Guimarães das funcções da commissão incumbida da escolha do melhor typo de telometros de direcção e de binoculos de observação, de tiro de superficie e anti-aereo.

Electro-Ball

RUA VISCONDE DO RIO BRANCO, 51

O Melhor Esporte

Sempre

— AO —

ELECTRO-BALL

RUA VISCONDE DO RIO BRANCO, 51

«Sport da Péla»

PRAÇA DA REPUBLICA, 67

Hoje e todos os dias grandes partidos e quinellas de pelota pelos mais afamados profissionaes deste interessante sport nesta nova casa de diversões

Orchestra e bar de primeira ordem — Jardim e diversões ao ar livre — Domingos e feriados das 14 ás 24 horas, e nos dias uteis, das 17 ás 24 horas.

TODOS AO SPORT DA PE'LA

PRAÇA DA REPUBLICA, 67

NO MUNDO DAS MARAVILHAS

Cunhandy

Não tem rival. E' de effeito seguro, rapido e efficaz em todas as molestias do utero e ovario e suas consequencias. Pode ser usado em qualquer occasião.

Bryonilla

O medicamento por excellencia para o tratamento rapido e seguro da grippe, influenza, tosse, resfriado, inflammação da garganta. Quebre o frasco para evitar falsificação. Fabricantes: Jarbas Ramos & Cia. Rua Figueira de Mello, 372. Tel. 8-4593. A' venda em todas as pharmacias e drogarias.

Na Central do Brasil

Ao transpor a ponte do kilometro 799, a locomotiva 1432, do trem de lastro do mesmo numero, colheu uma mulher de côr branca com 40 annos presumiveis, que ficou bastante machucada, caindo debaixo da ponte. A policia de Curvello tomou conhecimento do caso.

— A directoria da Central do Brasil attendendo a solicitação da Prefeitura Municipal da estação de Mogy das Cruzes, autorizou o agente daquella estação a ornamentação desta estação, em homenagem ao general Waldomiro Lima.

— A directoria da Central do Brasil resolveu conceder um abatimento de 50% nos fretes, mostruarios, consignados á Feira Internacional de Amostras a realizar-se em São Paulo, e bem assim, nos preços de passagens de ida e volta de qualquer estação para a de Norte. Este abatimento vigorará no periodo de 21 de abril corrente, a 4 de junho, futuro.

— Foi inaugurado hontem, no gabinete do chefe da 1ª Divisão da Central do Brasil, o retrato do dr. Luiz Carlos da Fonseca, antigo chefe de serviço daquella repartição federal. Após o descobrimento do quadro daquelle chefe de divisão, falou o dr. Pereira da Silva, em nome dos funccionarios da Central do Brasil, agradecendo o sr. Luiz Carlos Filho, em nome da familia daquelle grande poeta, que se achava presente. Por ultimo falou o dr. Coelho Netto sendo muito applaudido.

— Entre o grande numero de pessoas presentes, notavam-se além da familia do dr. Luiz Carlos da Fonseca, todos os chefes de serviço da Estrada e o representante do director da Central do Brasil.

— A estação D. Pedro II forneceu hontem, por conta dos diversos Ministerios, 94 4|2 passagens, na importancia de .... 4:846$400.

Essas requisições foram assim distribuidas: M. da Viação 3 passagens, na importancia de 141$700; M. da Guerra 31 2|2 na quantia de 1:145$400; M. da Justiça 5, no valor de 316$700; M. da Marinha 5, na somma de 570$900; M. da Agricultura 9, por 553$800; M. da Educação 2, a 239$600; e M. do Trabalho 40, num total de 1:828$300.

— A renda industrial da Central do Brasil, inclusive ás Estradas de Ferro Filiadas, no dia 8 do corrente, attingiu a importancia de 486:836$400, para mais 75:311$200 sobre egual data do anno anterior.

— Seguiu hontem, em viagem de inspecção ao ramal de São Paulo, afim de visitar o serviço da ponte de Piquete, o coronel Mendonça Lima, director da Central do Brasil. S. s. foi acompanhado do dr. Martins Costa, chefe da Linha e do dr. Gontran de Souza, chefe do Movimento, representando o dr. Cicero de Faria.

— A Contadoria Ferroviaria expediu circular sobre classificação geral de mercadorias. Essas tarifas deverão ser classificadas a partir do dia 15 do corrente, para uso das estradas de ferro filiadas.

— Os funccionarios do Serviço de Citricultura José Moreira Salles, Amalio Gomide, Carlos Wrigh e Jospe Cassiano Gomes dos Reis, foram autorizados para assignar certificados technicos commerciaes, para despachos de frutas.

O Mundo das Bolsas

Fabrica de bolsas. Aceitam-se encommendas. Tingem-se luvas calçados, etc., em todas as côres. Preços modicos.

94 — AVENIDA PASSOS — 94

OURO

Joias usadas. Prata antiga e moedas, vendam só na

CASA ROBERTO

AV. RIO BRANCO 127

N. B. — Compra realmente tudo pelo seu justo valor.

Vae voltar a actividade a canhoneira "Missões"

E SERA' INCORPORADA A' FLOTILHA DO AMAZONAS

O ministro da Marinha, communicou ao chefe do Estado Maior da Armada ter resolvido revogar o aviso que autorizava a baixa do serviço da Armada a canhoneira "Missões" e determinou que seja a mesma incorporada á flotilha do Amazonas.

ADVOGADO EM S. PAULO

Dr. PEDRO FRAGA

Causas civeis, commerciaes e criminaes — PRAÇA DA SE', 34-1.º andar. Tel. 2-3235

Actos do Chefe do Governo Provisorio

O sr. Getulio Vargas, chefe do Governo Provisorio, assignou, hontem, os seguintes decretos:

Na pasta da Guerra:

Transferindo por absoluta conveniencia do serviço, na arma de infantaria, os coroneis Otto Feio da Silveira, do 17º para o 22º batalhão de Caçadores e Raul Dowsley Cabral Velho, do quadro ordinario para o supplementar.

Na pasta da Viação:

Exonerando o auxiliar de 1ª classe da Directoria Regional dos Correios e Telegraphos do Districto Federal, Gervasio Gonçalves Golliza do cargo, que exercia em commissão, de director Regional dos Correios e Telegraphos de Corumbá, no Estado de Matto Grosso

Foi convocado um Auditor de Marinha em disponibilidade

O marechal presidente do Supremo Tribunal Militar, por acto de hontem, convocou o auditor em disponibilidade bacharel Elias Fernandes Leite, para funccionar na Segunda Auditoria de Marinha, durante o impedimenot do serventuario effectivo, bacharel Piratinino de Almeida.

ALUGA-SE grande e luxuoso predio de 3 andares, todos, ou separados, independentes, a familia de alto tratamento, á rua Marquez de Abrantes, 164. Tem garage.

Informações com Carvalho, neste jornal.

Perdeu o diploma de Contador

O sr. Clodomiro Pinheiro da Silva, residente á rua dona Sophia n. 28, esteve hontem nesta redacção e declarou haver perdido o seu diploma de contador, no trecho comprehendido entre a Academia do Commercio e a Central do Brasil e pede, por nosso intermedio, á pessoa que o encontrou, entregal-o, á rua acima ou á rua Conselheiro Saraiva n. 24, 1º andar, onde desempenha a sua actividade, caso contrario poderá telephonar para 3-4107. Será gratificada a pessoa que fizer esse obsequio.

Dr. Brandino Corrêa

Molestias do apparelho Genito-Urinario do homem ou da mulher — OPERAÇÕES — Utero ovarios prostata rins bexiga etc. Cura rapida por processo moderno sem dôr da

GONORRHE'A

e suas complicações — Prostatites orchites cystites, estreitamentos etc. Diathermia Darsonvalização — R. Republica do Perú' n. 23 sob das 7 ás 8 1|2 e das 14 ás 18 horas. Domingos e feriados das 7 ás 9 horas

Codrato de Vilhena

Director da Companhia Nacional de Navegação Costeira

Francisca Luiza Moraes de Vilhena, Herondina de Vilhena, dr. Benedito de Moraes, senhora e cunhados, Cezarina Moraes de Carvalho, filhos e genro, Francisco de Assis Carvalho, senhora, filhos, genros, noras e netos, Maria Delphina de Carvalho, irmãs e sobrinha, Dacio de Carvalho, Joel Decimo de Carvalho, filhos, genros, nora e neta, Antonio da Silva Jordão, senhora e filhos, Alba de Carvalho e Codrato Marcos de Angra, communicando o fallecimento de seu enesquecivel esposo, irmão, cunhado, tio, primo e amigo, CODRATO DE VILHENA, convidam os amigos e demais parentes para o seu enterramento que sairá hoje 11 do corrente, terçafeira, ás 16 horas, da rua S. Francisco Xavier, n. 214, para o cemiterio de São Francisco Xavier. Confessam-se agradecidos.

Codrato de Vilhena

DIRECTOR DA COMPANHIA NACIONAL DE NAVEGAÇÃO COSTEIRA

A Directoria da Comp. Nac. de Nav. Costeira e seus auxiliares, profundamente compungidos com o fallecimento de seu grande amigo CODRATO DE VILHENA, convidam a todos os seus parentes e amigos para acompanhar o enterramento, que sairá hoje, 11, ás 16 horas da rua S. Francisco Xavier n. 214 para o cemiterio de S. Francisco Xavier.

A todos que se associarem a este acto de piedosa amizade, confessam-se gratos.

Diario Carioca

Praça Tiradentes n.° 77 | Rio de Janeiro, Terça-feira, 11 de Abril de 1933 | Anno VI — Numero 1.434

Feriu a Esposa a Tiros

E DESAPPARECEU LOGO DEPOIS, ABANDONANDO-A EM ESTADO GRAVE

A's primeiras horas da tarde de hontem, verificou-se brutal occurrencia á ladeira do Barroso, da qual resultou ficar gravemente ferida uma senhora.

O sargento reformado do Corpo de Bombeiros, João Panna, residia em companhia de sua esposa, d. Elidia da Silva Panna, á Ladeira do Barroso numero 37. Casados ha 11 annos, os esposos viveram sempre na maior paz, para o que contribuia a presença de uma filha de nome Aida, que constituia o objecto dos maiores cuidados e da maior affeição do casal.

Na sua corporação, o sargento Panna gozava de notavel prestigio, não só pelo seu procedimento recto no cumprimento das ordens superiores, como tambem pelas suas innumeras virtudes pessoaes.

Por todos estes motivos que acabamos de relatar, constituiu grande surpresa para todos os amigos da familia o acontecimento de hontem.

Consta que o sargento Panna havia combinado com sua esposa depositarem na Caixa Economica, em nome da pequena Aida, determinada quantia, que elle havia conseguido economizar.

Aconteceu, porém, que momentos antes do crime, o marido se exaltara por estar a esposa a lhe exigir explicações acerca do destino que dava aos seus haveres.

O sargento Panna teria mesmo, em momento de rancor, dito á esposa que elle "é que mandava no seu dinheiro".

E quando o casal estava prompto para sair, o militar, sacando de um revolver, alvejou d. Elidia por duas vezes.

A infeliz senhora tombou ferida no ventre, emquanto o seu aggressor, attestando calma e serenidade, abandonou a arma e lançando mão da caderneta da Caixa Economica, alcançou a rua para desapparecer logo depois.

D. Elidia Panna foi conduzida para a Assistencia, onde foi medicada.

As autoridades do 8° districto abriram inquerito e o commissario Conceição appreendeu um revolver "Bull Dog", utilizado pelo sargento.

O engenho do contraventor foi descoberto

Alfredo Rodrigues Caetano, desafiava a acção da policia vendendo o denominado "jogo do bicho".

O contraventor tinha um engenho e com elle pensava que pudesse sempre fugir a acção da policia.

Enganava-se, porém, Alfredo Rodrigues.

As autoridades do 7.° districto vigiava-o procurando descobrir o meio porque elle conseguia burlar a vigilancia que lhe era movida.

Hontem, chegou, finalmente, o dia do encanto do contraventor ser quebrado.

Estava elle na sua azafama, quando appareceram os commissarios Oswaldo e Agenor Ramos. Viram-no confabulando com Francisco Pimentel e trataram logo de revistar os dois. Nada encontraram.

O contraventor exultava-se, suppondo que mais uma vez tinha embrulhado as autoridades.

Puro engano. Os dois commissarios esperavam que Caetano fosse para o local do engenho. Quando assim aconteceu, as duas autoridades foram ao encontro do contraventor e de um cofre feito no balcão da janella da casa n.° 45 da avenida da rua Marechal Niemeyer n.° 8, retiraram a lista, que Caetano ali havia collocado.

O contraventor assim apanhado em flagrante, foi levado para a delegacia, onde foi autuado e recolhido ao xadrez.

Descoberto quando tentava roubar

O LADRÃO AGGREDIU A FACA O MOÇO QUE DESEJAVA PRENDEL-O

Quando regressava de um baile em companhia de sua noiva, senhorinha Laura Fontes, o joven Mauro Moreira notou que havia algo de anormal no jardim da residencia dos seus futuros sogros, á rua João Pinheiro n. 187. E, dirigindo-se para o local de onde partia o ruido suspeito, afim de investigar, o moço deparou com um larapio que se escondia por detrás das plantações. E quando tratava de prender o intruso, afim de apresental-o ás autoridades policiaes, o moço foi aggredido a faca.

A principio, resistindo á aggressão, Mauro foi ferido na região parietal e o larapio desappareceu sem que qualquer pessoa pudesse intervir.

Solicitados os soccorros da Assistencia, compareceu uma ambulancia que conduziu o joven Mauro para o Hospital de Prompto Soccorro, em estado de inspirar cuidados.

Matando o "bicho"

As autoridades do 3° districto, hontem, conseguiram prender um contraventor do conhecido "jogo do bicho", em flagrante.

Este, Manoel Sabino, tinha o seu ponto de acção na casa numero 36 do Largo de S. Francisco e o commissario Attilo e investigador Tullio, ali indo, prenderam e conseguiram apprehender 340 listas e grande quantia em dinheiro.

O contraventor foi autuado e recolhido ao xadrez.

A carroça foi colhida pelo bonde

INNUMERAS PESSOAS FERIDAS NO DESASTRE DA RUA URUGUAYANA, ESQUINA DE BUENOS AIRES

A's primeiras horas da manhã de hontem, verificou-se na rua Uruguayana, esquina de Buenos Aires, lamentavel desastre do qual resultou sairem feridos varios passageiros do electrico.

O bonde n.° 265, da linha "Praia Formosa", conduzido pelo motorneiro n. 3.219 e tendo como conductor o de n.° 1.259, ao passar pela esquina da rua Uruguayana e Buenos Aires colheu a carroça n.° 366, conduzida pelo cocheiro Antonio Silva Gonçalves, portuguez, de 33 annos de edade, solteiro e residente á rua General Pedra numero 235.

Do choque resultou ficarem feridas as seguintes pessoas que viajavam no bonde:

Antonio Vieira Furtado, de 37 annos, casado, portuguez, morador á rua Góes Monteiro n. 60, que soffreu contusões e escoriações generalizadas; Antonio Madeira Cavalcanti, portuguez, de 24 annos, empregado no commercio e morador á rua Dias de Barros n. 9, tambem com escoriações e contusões generalizadas; Manoel Aniceto Simões, portuguez, empregado no commercio e morador á rua Commendador Siqueira n. 173, com escoriações no queixo e região nasal; José Pinto Euzebio, de 40 annos, portuguez, casado, morador á rua da Misericordia n. 57, com ferimentos generalizados pelo corpo; Joaquim Rodrigues, portuguez, de 43 annos, casado, morador á rua Vista Alegre n.° 1, com ferimento na cabeça; e Antonio Longhino, portuguez, de 32 annos, casado e morador á rua General Pedra, numero ignorado.

A Assistencia soccorreu todos os feridos e o commissario Silveira, do 3.° districto, compareceu ao local e tomou as providencias requeridas pelo caso.

Mais uma menor submettida a exame Medico

O 3° delegado auxiliar, dr. Democrito de Almeida, enviou ao dr. juiz de Menores do Districto Federal, em exercicio, dr. Saul Gusmão, o exame pericial de defloramento, procedido na menor Alzira Braz, feito pelos medicos legistas Luiz Rodrigues Caó e Campos Pereira.

Compendio de Algebra Elementar

Tivemos o prazer de receber um exemplar do livro "Algebra Elementar", de autoria do sr. Algacyr Munhoz Nader.

"Algebra Elementar", vem, incontestavelmente, prestar bons serviços á instrucção publica porque é um compendio que se caracteriza por exposições claras, abrangendo todos os pontos da materia numa linguagem simples, clara e, por isso, accessivel a todos.

O livro do sr. Algacyr Munhoz Nader traz tambem uma bem feita taboa de logarithimos, de grande utilidade pratica.

Por todos esses atributos, "Algebra Elementar", por certo, terá a melhor acceitação.

Apprensão de joias em Casas de Penhores

O 3° delegado auxiliar, dr. Democrito de Almeida, mandou apprehender nas casas de penhores José Cohen & Cia. e Gottier, varios objectos furtados por Hermenegildo de Paula Rezende, na jurisdicção do 3° districto.

A Reunião de Hontem da Sub-Commissão de Constituição

VARIAS EMENDAS APRESENTADAS PELO SR. JOÃO MANGABEIRA TIVERAM SUA VOTAÇÃO ADIADA — O GENERAL GOES MONTEIRO CENSURA OS POSITIVISTAS A PROPOSITO DOS PROTESTOS SUSCITADOS PELA RETIRADA DAS PALAVRAS "ORDEM E PROGRESSO" DA NOSSA BANDEIRA

A reunião de hontem da sub-commissão de Constituição foi iniciada com a leitura de um officio do secretario do interventor de São Paulo e de um telegramma de Recife sobre a modificação da bandeira.

Em seguida, o sr. Mangabeira apresentou as seguintes emendas:

"Art. — O presidente exercerá o mandato por 4 annos. Em caso de vaga, o seu successor será eleito para completar o tempo restante do periodo presidencial. Se, porém, a vaga se abrir no ultimo anno do mandato, a presidencia será exercida até o fim do quadriennio pelo presidente da Assembléa e na sua falta pelo do Supremo Tribunal.

Art. — E' da competencia exclusiva da União decretar:

§ — Impostos de consumo; de importação, de exportação até 5 °|° "ad valorem", e de entrada, saida e estada de navios e aeronaves, sendo livre o commercio de cabotagem ás mercadorias nacionaes bem como estrangeiras que já tenham pago imposto de exportação.

2° — Taxas de telegrapho, correio e sellos, salvo a restricção do artigo.

§ unico — Os impostos de importação e exportação só poderão recair sobre mercadorias vindas do estrangeiro ou a elle destinadas.

Art. — E' da competencia exclusiva dos Estados, decretar:

1° — Impostos, de transmissão de propriedade inter vivos e causa mortis de industrias e profissões, de renda e o territorial".

A DISCUSSÃO

O primeiro artigo provoca vivas discussões. O sr. João Mangabeira justifica-o. E diz, entre outras coisas, que deseja evitar que uma assembléa, emfim de mandato, possa eleger por quatro annos o presidente da Republica.

O sr. Castro Nunes discorda. Quer que, em caso de vaga, o presidente seja eleito para novo periodo.

O sr. Themistocles propõe tambem que o presidente da assembléa só occupe a presidencia se a vaga se dér no ultimo semestre do mandato da Assembléa.

O sr. Oliveira Vianna manifesta-se favoravel a estas modificações.

O sr. Góes Monteiro propõe que se inclua em primeiro logar, na lista dos substitutos eventuaes do presidente da Republica, o presidente do Conselho Supremo.

A commissão approva estas alterações e o dispositivo fica, assim, redigido:

"O presidente exercerá o mandato por 4 annos. Em caso de vaga, o seu successor será eleito para novo periodo presidencial. Se, porém, a vaga se abrir no ultimo semestre do mandato da Assembléa, a presidencia será exercida até o fim do quadriennio pelo presidente do Conselho e, na sua falta, pelo presidente da Assembléa e, no impedimento deste, pelo presidente do Supremo Tribunal.

ADIADAS AS VOTAÇÕES

As demais emendas tambem provocam vivos debates.

O sr. Castro Nunes as aceita, mas desde que não se estabeleça limitação. Quanto á transferencia do imposto de renda aos Estados, acha que só lhes deve caber o cedular, reservando-se a União para decretar todo o imposto superposto que julgar necessario.

O sr. Themistocles Cavalcanti está de accordo com a limitação. Sobre impostos de renda, acha muito difficil que os Estados possam cobral-os.

Finalmente, o sr. Mello Franco propõe que se adie a votação da materia, por não estar presente o sr. Oswaldo Aranha.

O CASO DA MUDANÇA DA BANDEIRA

O sr. Góes Monteiro fala, a seguir, sobre o caso da mudança da bandeira. Relembra o que já dissera domingo ao DIARIO CARIOCA a respeito do assumpto. Acha que não devemos manter as palavras "ordem e progresso", que representam um lemma positivista. O marechal Deodoro foi contra a sua inclusão, mas uma força maior se

Sr. João Mangabeira

ergueu no momento. Benjamin Constant, com os positivistas, batem-se para que a nossa consignasse as palavras de Augusto Comte. Não ha bandeira com palavras. Ellas têm sempre uma significação nacional. A do Japão tem o sol nascente: um povo que se levanta. Julga que, se é questão de palavras, se devia escolher alguma phrase de um dos nossos grandes homens, que traduzisse as nossas realidades. Quanto a patriotismo, é tão patriota como o mais patriota e maior do que os positivistas, porque é partidario da grande patria, emquanto elles são partidarios da pequena patria. Tem pelo Brasil um verdadeiro delirio, embora não tenha mais delirio por coisa alguma. Os positivistas são excessivamente intolerantes. Os catholicos são menos.

O sr. Castro Nunes aparteou-o, dizendo que todas as seitas são intolerantes. A questão é possuirem força.

O sr. Góes Monteiro contesta, defendendo os catholicos, que têm aceitado, sem grandes protestos, as innovações do projecto constitucional.

A NOVA BANDEIRA

O artista Alvarus apresentou á Commissão de Constituição dois croquis da nova bandeira, sem as palavras "ordem e progresso".

O assumpto foi, porém, adiado para a proxima segunda-feira, dia de nova reunião, por não ter o sr. Solano da Cunha levado a sua proposta.

SYNDICALISMO ERRADO

(Continuação da 6ª pagina).

Terrivelmente sérios são os problemas que podem provir da applicação da lei referida, em consequencia de dispositivos elaborados com abstracção completa de interesses collectivos, de interesses nacionaes, cuja relevancia é indiscutivel.

A propria segurança, a propria defesa do paiz corre o perigo de ficar em chéque, diante do syndicalismo inquietante e ameaçador que fizemos nosso, preferindo ao modelo da instituição fixado pelos povos de espirito mais equilibrado e sadio, aquelle por que se decidiram os propensos a receber de modo aventuroso e temerario, as criações da sociologia moderna. E foi a percepção de tal verdade que deixaram patente, dias atrás, os politicos e juristas encarregados de redigir o anteprojecto da nossa constituição futura.

Em todo e qualquer ponto do globo nem se comprehende o syndicalismo sem "contrôle" por parte do Estado. Naquelles, porém, onde exista grande massa estrangeira, esse descontrolamento póde ser uma especie de suicidio da nacionalidade.

Em Excesso de velocidade

Quando deslisava, em visivel excesso de velocidade pela rua Sant'Anna o uauto-transporte n. 4.166, colheu a menina Maria Luiza, de 8 annos de edade, brasileira, filha de Anna Mendonça, residente á rua Julio do Carmo n. 53, casa X.

A pequena Maria Luiza recebeu ferimentos na cabeça e contusões generalizadas.

O chauffeur culpado fugiu e as autoridades do 14° districto tomaram as providencias requeridas pelo caso.

ULTIMA HORA SPORTIVA

ACTOS DA PRESIDENCIA DA A. N. E. A.

Em data de 10 do corrente, o sr. Affonso de Magalhães assignou os seguintes actos:

N. 100 — Designando o dia 23 do corrente, pela manhã, para ter logar o torneio initium dos teams infantis no campo do Nictheroyense F. C., o qual deverá ser requisitado para tal fim e o dia 27 deste mez, á noite, para no mesmo campo, ter logar o torneio initium dos teams juvenis, officiando-se ao referido club, requisitando o campo.

N. 101 — Determinando que no torneio initium dos quadros infantis, bem como no Torneio Initium dos teams juvenis, seja adoptado o regulamento de identico certamen para os quadros de adultos, approvado pelo acto n. 53 de 14 de março do corrente anno.

N. 102 — Determinando que nos dias 13 e 14 do corrente, quinta e sexta-feira santas, não haja expediente nesta Associação.

N. 103 — Approvando o Torneio Initium dos primeiros teams dos clubs inscriptos para o Campeonato da Cidade de Nictheroy, e de accordo com os boletins dos jogos, proclamar campeão e vice-campeão do referido torneio, o Fluminense A. C., e o Barreto F. C., respectivamente, mandando, outrosim, que seja officiado a todos os clubs congratulando-se com os mesmos pela ordem, disciplina e moralidade com que se conduziram no transcorrer daquelle certamen.

N. 104 — Concedendo a transferencia requerida pelo amador Achilles Gloria, uma vez que foi satisfeita a exigencia do parag. 1° do art. 53 dos Estatutos e desde que cumpra o anno de registro do referido artigo.

N. 105 — Suspendendo por 15 dias, os amadores José da Silva Junior e Durval Guimarães, por terem no match amistoso de 6 do corrente, praticado falta disciplinar, conforme communicação que me foi feita pelo Departamento Technico e na fórma do paragr. unico do art. 70 do Regulamento de Football.

O PRESIDENTE DA ANEA VAE VIAJAR

A serviço de sua profissão segue hoje para a cidade de Barra Mansa o dr. Affonso de Magalhães, presidente da Anea. Sua estadia naquella localidade fluminense é de curta duração, devendo regressar amanhã pelo nocturno paulista.

Vae prestar informações na 3ª Delegacia Auxiliar

O 3° delegado auxiliar, dr. Democrito de Almeida, solicitou do director do Departamento Nacional de Saude Publica, as necessarias providencias no sentido de comparecer áquella delegacia para prestar informações, o funccionario da Prophylaxia da Febre Amarella, Luiz Claudionor do Nascimento.

PATHE'
Hoje — 2$000 — Tel. 4-1492 — Hoje
UNITED APRESENTA
JEAN HARLOW
— EM —
LOURA E SEDUCTORA
Complemento: "Flores e Arvores" — Symphonia COLORIDA
NOTA — Os melhores programmas logo ao sairem da Cinelandia, serão exhibidos neste cinema, por 2$000.

PATHE' PALACIO
HOJE -- Tel. 2.1153 -- HOJE
PARAMOUNT apresenta
O SIGNAL DA CRUZ
O film religioso de maior grandiosidade e emoção, com Elissa Landi, Fredric March, Charles Laughton e Claudette Colbert.
Complemento — Jornal Paramount n. 61.

UMA PENSÃO FAMILIAR TOTALMENTE DESTRUIDA PELAS CHAMMAS, NO FLAMENGO

OS BOMBEIROS COMPARECERAM LOGO, POREM, FALTOU AGUA ! — A ESPOSA DO PROPRIETARIO PRESTOU DECLARAÇÕES NA DELEGACIA DO SEXTO DISTRICTO

As Providencias Adoptadas Pela Policia

Os moradores da rua Silveira Martins e immediações, no bairro do Flamengo, tiveram o seu somno interrompido na madrugada de hontem por um sinistro de grandes proporções.

O predio n. 118 daquella via, onde funccionava uma pensão familiar, foi parcialmente destruida pelo fogo e só mesmo por muita felicidade os prejuizos que ora lamentamos ficaram sómente no campo material. Não se verificaram mortes, apezar da impetuosidade com que se desenvolveram as chammas.

Os bombeiros, avisados em tempo, compareceram ao local e já se dispunha a agir, quanquando a agua faltou...

Mesmo assim a acção dos heroicos soldados foi, como sempre, efficiente.

OS INDICIOS DE FOGO

Transcorriam as ultimas horas da noite de domingo para segunda-feira. Todos repousavam ainda, aproveitando as derradeiras horas de somno para começar na manhã seguinte a nova semana de trabalhos e lutas.

Havia um silencio quasi absoluto pelo bairro.

O guarda noturno n. 9 passava pela rua Silveira Martins na sua ronda habitual, quando foi surpreendido por grossos rôlos de fumo que se desprendiam do predio n. 118. O policial teve logo a impressão de que se tratava de um incendio e communicou immediatamente o facto aos bombeiros da estação de São Salvador. Estes não se fizeram esperar por muito tempo.

A ORIGEM DAS CHAMMAS

As chammas tiveram origem em um appartamento dos fundos do 3° andar, dahi passando para as salas adjacentes, e com tal impetuosidade que logo invadiram todo o pavimento, passando em seguida para os andares inferiores. Para que o fogo assumisse logo as proporções que alcançou, contribuiu a falta dagua que impediu aos bombeiros iniciarem logo o ataque ás chammas.

Contrariamente ao que se propalou, não houve curto circuito e os peritos que estão agindo certamente, esclarecerão as causas do sinistro.

FALTOU AGUA!

Avisados os bombeiros, compareceram os da estação de S. Salvador, e foram destendidas as mangueiras, afim de que fossem iniciados os trabalhos. E foi com surpresa e desapontamento geral que os valorosos soldados tiveram que abandonal-as pouco depois, porque a agua faltou. O fogo assumia proporções gigantescas sem que se pudesse intervir. Então, o commante da guarnição determinou que fosse tentado o salvamento dos haveres das pessoas residentes na pensão e tambem dos moveis, em cujo mistér os bombeiros se houveram com coragem e ousadia, que são virtudes caracteristicas dos soldados da benemerita corporação.

Tambem os investigadores 193 e 809 prestaram inestimaveis serviços, auxiliando a salvação daquillo que era possivel. Em dado momento, quando eram mais intensos os trabalhos, a multidão que estacionava na frente do predio sinistrado teve momentos de intensa emoção. Um bombeiro havia se imprensado no terceiro andar e, quando parecia não mais haver salvação, alguem foi até o local e trouxe-o nos braços até á rua, salvando-o assim de morte irremediavel. Teve este gesto de abnegação e altruismo o dr. Murillo Soares, director do "Jornal de Policia", que foi cumprimentado effusivamente por todos.

OS PROPRIETARIOS DA PENSÃO

A pensão familiar que foi incendiada era de propriedade do sr. João Affonso de Albuquerque, que havia embarcado para Santos, pelo "Asturias", ás 16 horas de domingo.

D. Maria Auta de Albuquerque, esposa do proprietario e que ficára com a superintendencia da casa, foi até á delegacia do 6° districto afim de prestar declarações. Entre outros esclarecimentos, d. Maria affirmou ser o predio de propriedade do conde Modesto Leal e ignorar se o mesmo se achava segurado, o que presume.

Os moveis achavam-se no seguro por 20:000$000 na companhia Previdente.

OS PREJUIZOS

Os prejuizos decurrentes do incendio não são de grande monta. Em virtude de ter faltado a agua o predio foi quasi totalmente destruido o que se póde constatar pela inspecção dos escombros — Restaram as quatro paredes lateraes, porém diz-se que o seu proprietario o havia segurado na Companhia "Sagres".

AS PROVIDENCIAS ADOPTADAS PELA POLICIA

Na delegacia do 16° districto, foi instaurado o respectivo inquerito. O delegado Bellens Porto tomou já o depoimento de varias testemunhas.

Foram designadas para proceder ao exame pericial dos escombros os peritos J. Barreiros e Aristophanes do Valle.

As autoridades policiaes desta capital solicitaram á policia de Santos, deter o proprietario da pensão, afim de que sejam prestadas declarações.

O auto foi de encontro ao poste, na praça Maria do Carmo

O MOTORISTA TEVE MORTE IMMEDIATA E OS PASSAGEIROS FICARAM FERIDOS

Durante o dia de domingo verificou-se lamentavel desastre á praça Maria do Carmo.

O auto de praça numero 3798, dirigido pelo "chauffeur" Rubens José Vieira, pardo, de 24 annos, brasileiro, solteiro e morador á rua Teixeira Junior n. 107, levava como passageiros, João Pinto Gama, pardo, de 24 annos, solteiro, empregado publico e residente á rua Saldanha da Gama numero 98; Joaquim Ferreira, de 35 annos, brasileiro, pintor e residente á rua do Lavradio numero 19.

Ao chegar, em velocidade excessiva, aquella praça, o chauffeur perdeu a direcção e o carro, depois de muito ter pique-japaedo, foi de encontro ao Poste.

Era inevitavel o desastre.

Passados os primeiros momentos verificou-se ter perdido a vida o chauffeur e ficado contundidos os passageiros.

Os feridos foram soccorridos pela Assistencia e o cadaver do inditoso motorista foi removido para o Instituto Medico Legal.

As autoridades do 22° districto policial tomaram providencias.

Roubou até os dentes...

Na madrugada de hontem um gatuno penetrou no consultorio do cirurgião dentista J. Shalp, no 8° andar do Edificio Odeon, e roubou innumeros objectos, além de algumas grammas de ouro.

O esperto gatuno não se esqueceu de levar tambem alguns dentes de ouro que ali estavam, promptos para serem implantados nas maxilas de algum freguez valdoso.

As autoridades do 5° districto policial tiveram conhecimento do facto e os investigadores Everaldo e Uzzili estão em campo á procura dos larapios.

Queria desertar da vida

Por difficuldades de vida, tentou suicidar-se hontem, á noite, ingerindo lysol, o empregado da Western Telegraph, Orlando Baptista Fragoso, brasileiro, de 29 annos de edade, casado, residente á rua de São Pedro n. 314. Soccorrido pela Assistencia Municipal, a victima foi posta fóra de perigo, retirando-se a seguir.

— EM —
Casimiras e Brins
Só ha uma casa :
METRO DE OURO
159, ROSARIO, 159

Mais uma victima dos autos

Hontem, á tarde, foi colhido por um automovel, na avenida Rio Branco, o nacional Agostinho Dias Nunes de Almeida, de 26 annos de edade, casado, empregado do commercio, morador á rua Gustavo Reider n. 61.

A victima, que recebeu contusões e escoriações pelo corpo, foi medicada no Posto Central da Assistencia, retirando-se a seguir.

Colhidos por um auto na r. da America

Ao transpor a rua da America, em companhia de seu irmão, Ruy, de 2 annos de edade, foi colhida por um auto a joven Aurelinda, filha de Romualdo Valença, morador áquella rua. Aurelinda e Ruy receberam contusões e escoriações pelo corpo e foram soccorridos pela Assistencia Municipal. Ambos, depois de convenientemente medicados, retiraram-se para a residencia dos genitores.